

# Comité de Cafeteros de Risaralda



Vista de cafetales en la vía Pereira-Marsella. (Foto: Comité de Cafeteros de Risaralda, 2016).

## Resumen

Cuatro meses después de la creación del departamento, se constituyó el Comité de Cafeteros de Risaralda, el 5 de abril de 1967. Desde entonces, el café ha sido pilar del desarrollo económico y social. Las virtudes de la cultura tradicional cafetera y los aportes institucionales hacen de Risaralda parte esencial del Paisaje Cultural Cafetero. Con su programa “Risaralda, Diversidad de Perfiles”, el Comité ha apostado por la diferenciación y la generación de valor, así como por la equidad de género en la creación de empresa, asociatividad y participación gremial. Este café es de sensaciones fuertes, claras y limpias, a veces residuales refrescantes.

## Summary

Four months after the creation of the department, the Risaralda Coffee Growers Committee was formed on April 5, 1967. Since then, coffee has been the pillar of economic and social development. The virtues of the traditional coffee culture and institutional contributions make Risaralda an essential part of the Coffee Cultural Landscape. With its program “Risaralda, diversity of profiles,” the Committee has bet on differentiation and value creation, and promoted gender equity in entrepreneurship, associativity and guild representation. This coffee features strong, clear and clean sensations, with a refreshing aftertaste.

Hace más de 200 años que en Colombia se escucha hablar de café, uno de los grandes protagonistas en la transformación social y económica del país.

Y Risaralda también ha tenido un papel fundamental en esta transformación, pues desde fines del siglo XIX y principios del XX, tiempo en el que se expandió la caficultura en el país, y tras la creación de la FNC en 1927, el café empezó a consolidarse en la región. En el llamado Gran Caldas comenzaron a destacarse los pequeños productores, que impulsaron la economía campesina y dieron un giro al modelo de desarrollo exportador.

Años más tarde la junta pro-departamento de Risaralda, integrada por líderes cívicos y cafeteros de la región, impulsó la creación del departamento, buscando también obtener mayores recursos para el fortalecimiento de la caficultura; esta labor se vio recompensada el 1 de diciembre de 1966 con la sanción presidencial de la Ley 70, que autorizó la creación del departamento.

Meses más tarde, y dando cumplimiento a los estatutos de la FNC, Federico Drews Castro, para la época símbolo del movimiento caficultor, y Alberto Mesa Abadía, hombres ilustres que dejaron en los campos la semilla floreciente para el desarrollo de la caficultura en la región, lideraron la creación del Comité de Cafeteros de Risaralda, constituido el 5 de abril de 1967.

Inicia entonces una historia de construcción de país desde lo local, fortalecimiento institucional y desarrollo de infraestructura rural; una historia de progreso creada a partir de miles de risaraldenses que labran la tierra para producir el mejor café del mundo.

**El café, sinónimo de progreso.** Desde 1967, el café ha sido pilar del desarrollo económico y social de Risaralda; las virtudes de la cultura tradicional cafetera y los aportes de la institucionalidad han logrado posicionar al departamento como un referente y epicentro del Paisaje Cultural Cafetero.

Desde su creación, la FNC, por medio del Comité Risaralda, ha trabajado por los caficultores, mejorando no sólo sus prácticas agrícolas, sino todo su entorno.

Como parte de su labor social y de desarrollo, se han invertido más de \$41.000 millones en construcción

y mejoramiento de vivienda, lo que ha beneficiado a 148.983 habitantes rurales.

Esta construcción de viviendas hizo necesario proveer servicios básicos para mejorar la calidad de vida de sus habitantes y la producción de café. Así inició la construcción y mejoramiento de escuelas rurales en 752 veredas, para beneficiar a 72.162 alumnos; se electrificaron 32.408 viviendas para más de 200.000 habitantes rurales. El Comité ha construido y mejorado acueductos en más de 500 veredas, con un impacto positivo en 28.135 viviendas.

También se han construido y mejorado más de 12.076 obras en las vías rurales de Risaralda, y 52.572 habitantes de 190 veredas se han beneficiado con la construcción de puentes. El Comité además ha impulsado programas de salud visual, proveyendo lentes a 11.706 personas de 34.208 atendidas en total.

**50 años de institucionalidad cafetera.** El trabajo institucional ha sido intenso, al llegar a las zonas rurales con múltiples bienes y servicios públicos cafeteros y obras de infraestructura. El siguiente lema lo resume: “Comité de Cafeteros de Risaralda, una entidad al servicio de los productores”.







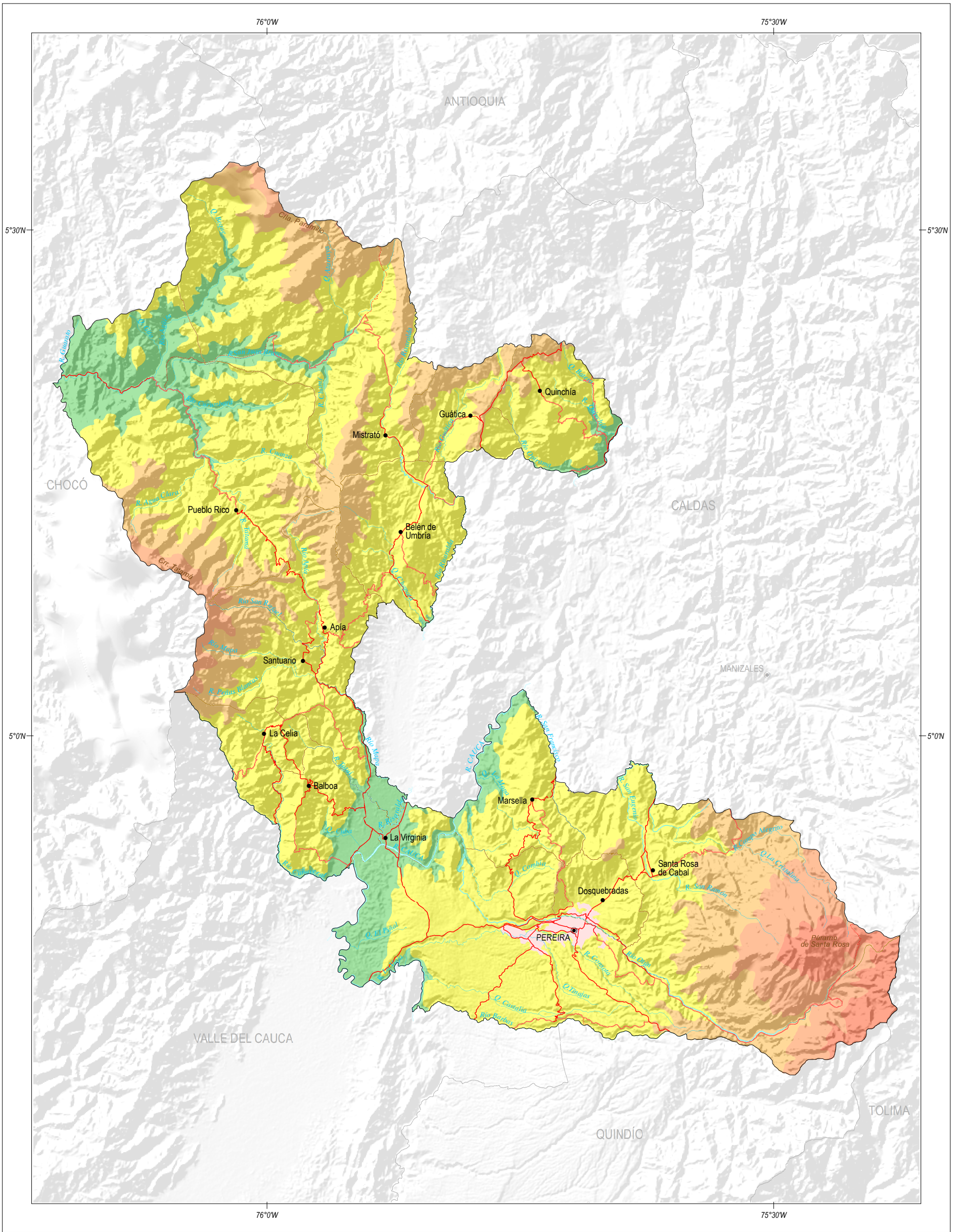



Entre los actuales programas del departamento destacan:

**Risaralda, Diversidad de Perfiles:** Busca mejorar la calidad de vida de las familias caficultoras mediante la agregación de valor en la producción, beneficio, transformación, preparación y comercialización del café, en un proceso incluyente con la mujer, promoviendo la participación de los jóvenes, buscando el fortalecimiento de las asociaciones y su sostenibilidad social, económica y ambiental.

**Programa Mujer Cafetera:** Desde 2015 el Comité creó la coordinación del programa, que busca fortalecer a la mujer cafetera como empresaria y su participación en la agregación de valor, promover mayor participación en el proceso democrático y asociaciones, y potenciar la comercialización de café con criterios de equidad, rentabilidad y sostenibilidad, enmarcados en la estrategia “Risaralda, Diversidad de Perfiles”, trabajando en la exportación de microlotes.



MAPA FÍSICO - POLÍTICO

Convenciones			DEPARTAMENTO DE RISARALDA	Localización	 
<p>Matices Hipsométricos (msnm)</p> <ul style="list-style-type: none"> <li>0</li> <li>200</li> <li>1.000</li> <li>2.000</li> <li>3.000</li> <li>4.000</li> <li>5.000</li> </ul>	<ul style="list-style-type: none"> <li>● Capital departamental</li> <li>● Cabecera municipal</li> <li> Río principal</li> <li> Otras corrientes</li> <li> Cuerpos de agua</li> </ul>	<ul style="list-style-type: none"> <li> Carretera pavimentada</li> <li> Carretera sin pavimentar</li> <li> Carreteable</li> <li> Aeropuerto internacional</li> <li> Puerto marítimo</li> </ul>			

## Departamento de Risaralda

# Sistemas de producción de café



Laderas con café en el departamento de Risaralda. (Foto: FNC, 2017).

Tabla 14. Características técnicas de los sistemas de producción de café por subregión

Variable	Subregión						Total	
	Occidente		Centro		Noroccidente			
Sistema tecnificado joven (ha)	27.581	88%	14.050	90%	1.848	83%	43.479	88%
Sistema tecnificado envejecido (ha)	3.883	12%	1.535	10%	380	17%	5.798	12%
Sistema tradicional (ha)	32	0%	13	0%	5	0%	51	0%
Libre exposición solar (ha)	25.688	82%	14.650	94%	1.801	81%	42.139	85%
Sombra y semisombra (ha)	5.809	18%	949	6%	432	19%	7.189	15%
Variedades resistentes (ha)	26.248	83%	12.423	80%	1.568	70%	40.239	82%
Variedades susceptibles (ha)	5.249	17%	3.176	20%	664	30%	9.089	18%
Área total en café (ha)	31.497		15.599		2.233		49.328	
Edad promedio (años)	5,4		4,9		5,9		5,3	
Densidad promedio (árboles/ha)	5.346		5.420		4.960		5.352	

Fuente: Sistema de Información Cafetera (SICA), al 30 de septiembre de 2017.

El departamento de Risaralda está ubicado principalmente en la región cafetera Centro-Norte, con una pequeña proporción en la región Centro-Sur, sobre la vertiente oriental de la cordillera Occidental y la vertiente occidental de la cordillera Central, entre los 4° 39' 54" y 5° 35' 23" latitud norte, y los 75° 22' 48" y 76° 12' 10" longitud oeste.

Con 49.328 hectáreas, los cultivos de café se encuentran ampliamente distribuidos a lo largo y ancho de la geografía del departamento, en los 14 municipios, sobre la cuenca del río Cauca; por sus características particulares, detalladas en la Tabla 14, se pueden agrupar en tres subregiones con los siguientes municipios:

**Occidente:** Apía, Balboa, Belén de Umbría, Guática, La Celia, La Virginia, Quinchía y Santuario.

**Centro:** Dosquebradas, Marsella, Pereira y Santa Rosa de Cabal.

**Noroccidente:** Mistrató y Pueblo Rico.

En general, la zona cafetera del departamento se ubica entre los 1.100 y 1.900 msnm, con una temperatura promedio de 19,8 °C y una precipitación anual de entre 1.460 y 2.500 mm, distribuida bimodalmente para todo el departamento; los meses de menor precipitación son de enero a marzo y de junio a agosto.

El brillo solar promedio oscila entre 1.100 y 1.900 horas/año; la menor cantidad de horas luz se relaciona con las zonas de mayor precipitación.

La topografía es heterogénea, desde ondulada hasta abrupta, con pendientes de longitudes medias y largas desde 10% hasta más de 75%, dependiendo de la subregión, lo que en muchas zonas la hace moderada a altamente susceptible de erosión. Los suelos de la región cafetera se caracterizan por ser inceptisoles en

47%, andisoles en 33,5%, molisoles en 18,3%, alfisoles en 0,8% y entisoles en 0,4%.

En cuanto a las variables estratégicas del sistema de producción en Risaralda, se destaca una densidad promedio de 5.352 árboles por hectárea y una edad promedio de 5,3 años; sólo 12% de los cultivos son considerados envejecidos. En cuanto al manejo de la luminosidad, 85% de la caficultura del departamento se encuentra a libre exposición solar, siendo la subregión Centro la que tiene mayor porcentaje de cultivos bajo estas condiciones, con 94%. El 82% del área en café está establecida con variedades desarrolladas por Cenicafe, resistentes a enfermedades como la roya del cafeto.

La cosecha de café se concentra en dos épocas del año: una principal, que se recolecta entre septiembre y diciembre, y una "mitaca", que se recolecta entre marzo y mayo, con una distribución de 75% y 25%, respectivamente.

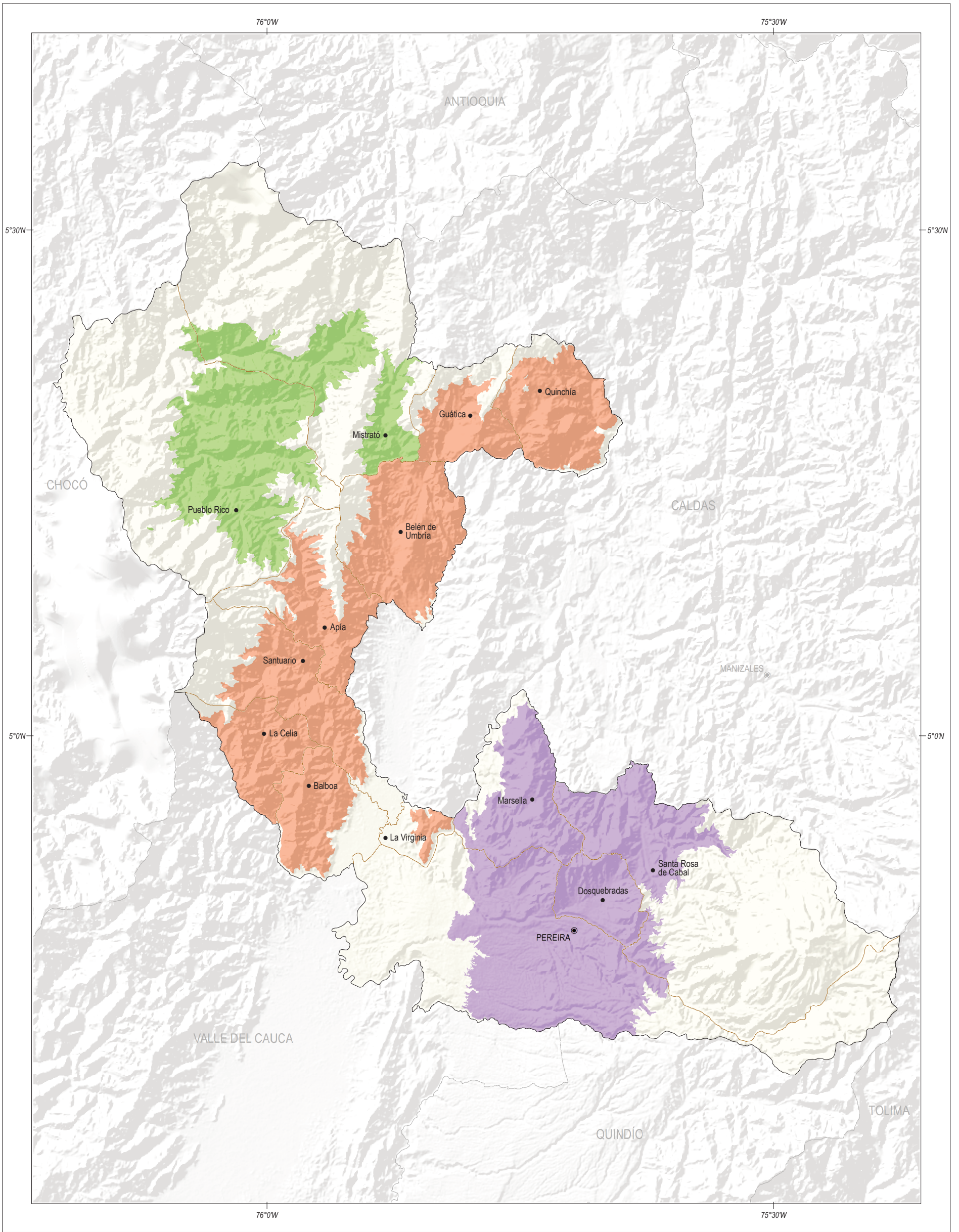

### SUBREGIONES CAFETERAS

Símbolo	Zona	% área en café
	Centro	31,6
	Occidente	63,9
	Noroccidente	4,5

#### DEPARTAMENTO DE RISARALDA



Fuente: FNC, 2017; IGAC, 2017.

#### Localización



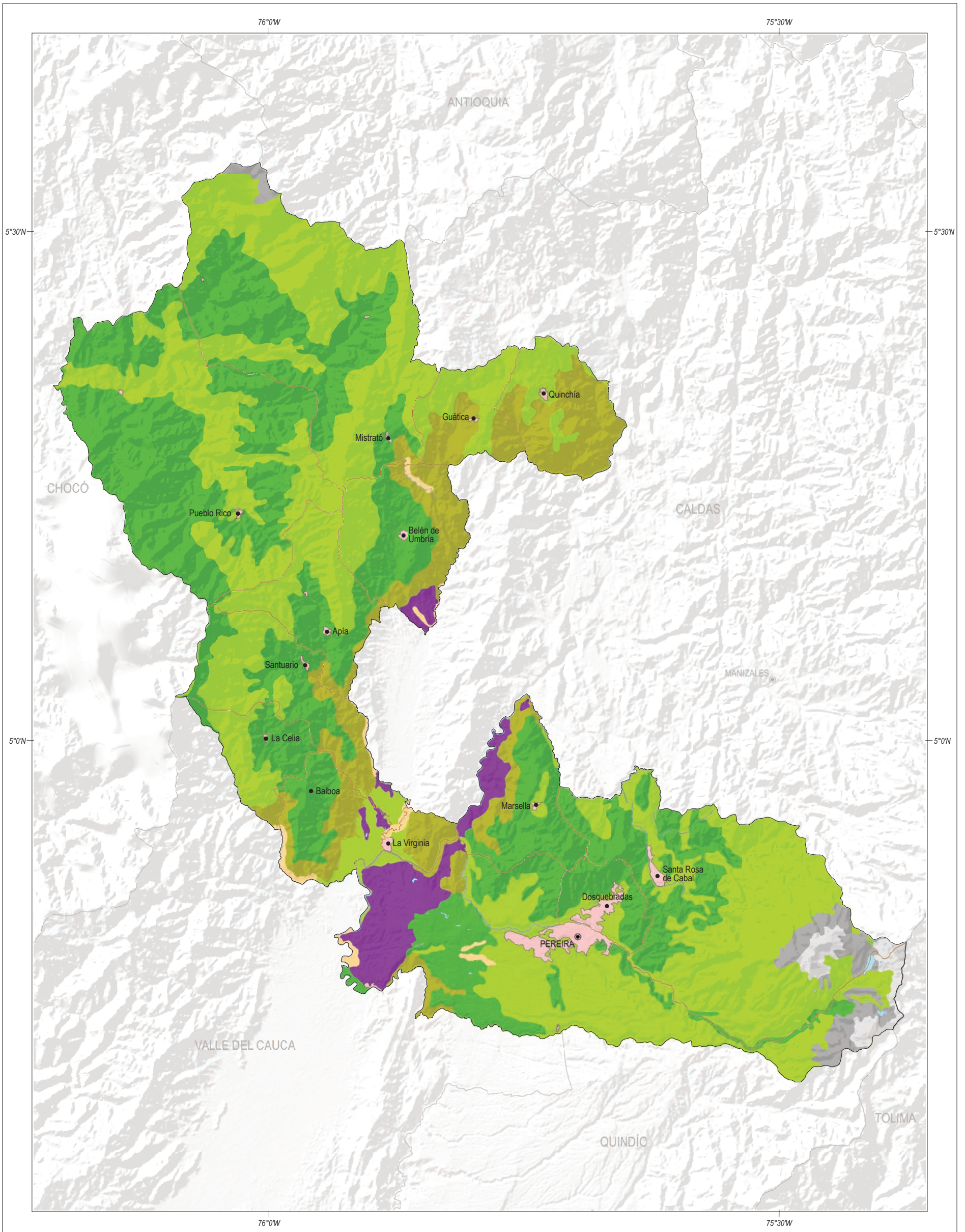

## SUELOS

Símbolo	Clase	Descripción	Área (ha)	%
	Entisoles	Suelos muy recientes, en diferentes condiciones climáticas y con horizonte Ócrico. Predominan los Udorthents, Quatzipsamments, Fluvaquents y Ustorthents.	2.320	0,70
	Inceptisoles	Suelos incipientes, en vía de desarrollo hacia otros suelos, con horizontes Cábico y Umbrico. Predominan los Dystrudepts y Haplostepts sobre los Endoaquepts, Eutrudepts y Dystrustepts.	131.869	37,00
	Andisoles	Suelos con propiedades Andicas, desarrollados a partir de piroclastos. Predominan los Hapludands sobre los Fulvudands, Melanudands y Placudands.	155.399	43,60
	Molisoles	Suelos fértiles con horizontes Mólico y, en menor porcentaje, con Argílico. Predominan los Haplustolls sobre los Hapludolls, Argiudolls y Argiustolls.	37.119	10,40
	Histosoles	Suelos orgánicos con horizontes Hístico o Folístico y materiales Fíbricos, Hémicos o Sápricos. Predominan los Haplofibris y Haplohemis sobre los Haplospaprists y Cryofolists.	6.909	1,90
	Alfisoles	Suelos con alta saturación de bases y horizontes Argílico, Nátrico o Duripán. Predominan los Haplustalfs sobre los Natrustalfs, Hapludalfs y Durustalfs.	12.769	3,60
	Misceláneos: Erosionado y Rocoso		3.974	1,20
	Cuerpos de agua		1.493	0,40
	Coberturas artificializadas (urbanas y suburbanas)		4.182	1,20

DEPARTAMENTO DE RISARALDA

0 4,2 8,4 12,6 km ESCALA 1: 420.000

Fuente: IGAC, 2017.

Localización



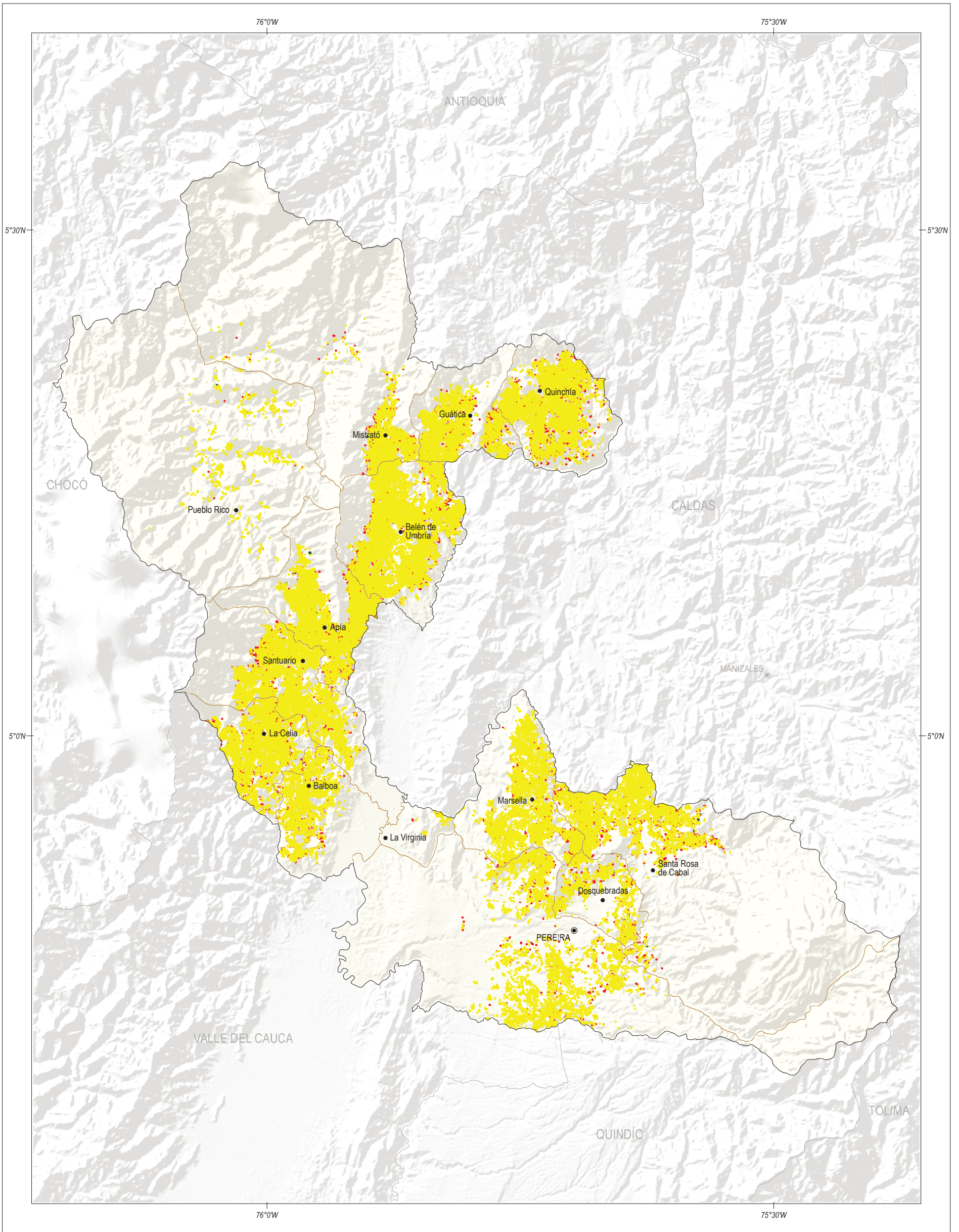

### TIPO DE CAFICULTURA POR LOTE CAFETERO

Símbolo	Tipo	Descripción	% área en café
	Tecnificado joven	Lotes de café con variedad Castillo, Colombia, Caturra, Cenicafe 1 y Tabi con trazo, densidad mayor a 2.500 árboles por hectárea con edades menores a 9 años (al sol) y menores a 12 años (en lotes a la sombra o semisombra).	88,1
	Tecnificado envejecido	Lotes de café con variedad Castillo, Colombia, Caturra, Cenicafe 1 y Tabi con trazo, densidad mayor a 2.500 árboles por hectárea con edades mayores e iguales a 9 años (al sol) y mayores o iguales a 12 años (en lotes a la sombra o semisombra).	11,8
	Tradicional	Lotes de café con variedad Típica u otras variedades sin trazo, o con trazo con densidades menores a 2.500 árboles por hectárea.	0,1

**DEPARTAMENTO DE RISARALDA**

Localización

Fuente: FNC, 2017; IGAC, 2017.

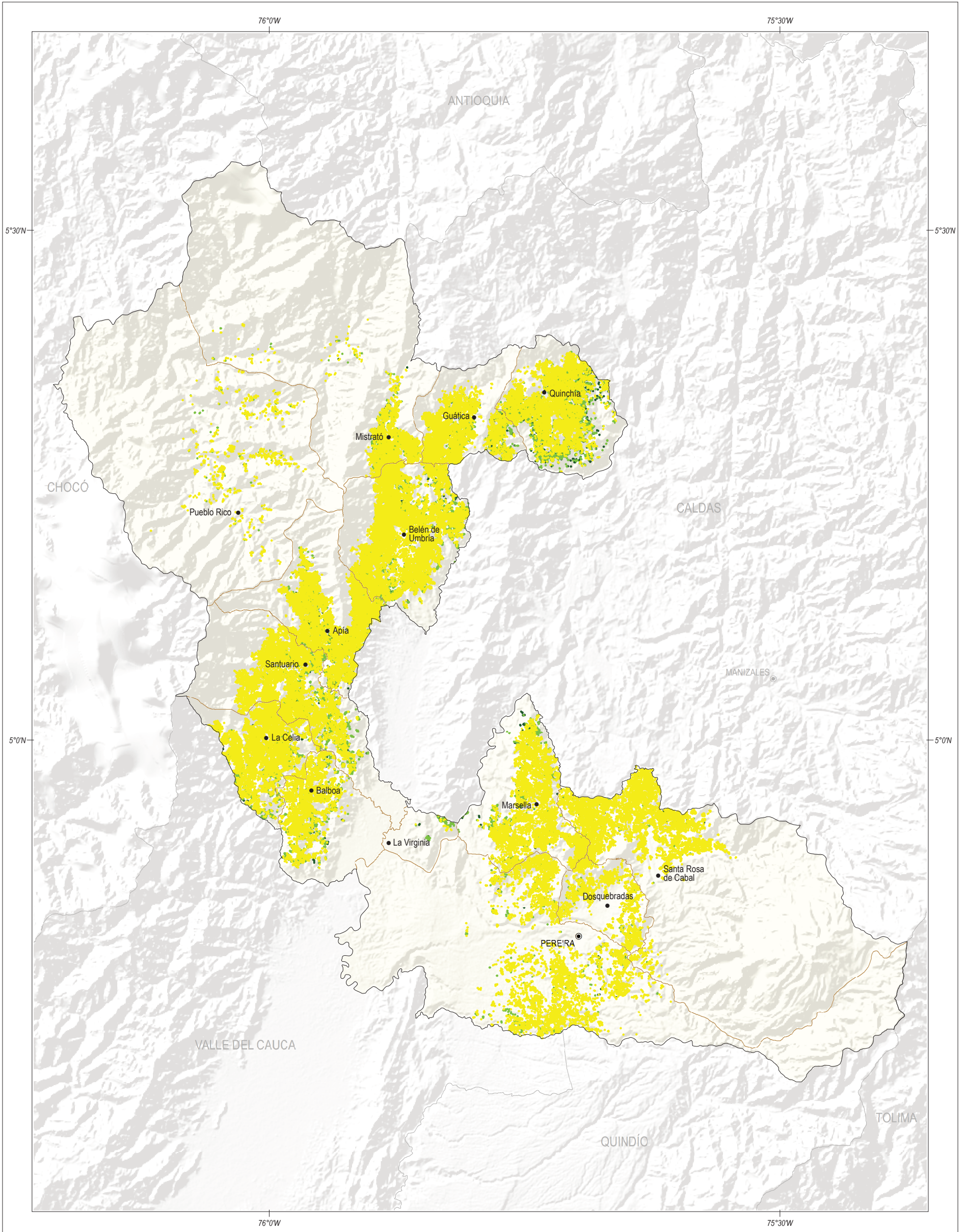

### EXPOSICIÓN SOLAR DE LA CAFICULTURA POR LOTE CAFETERO

Símbolo	Luminosidad	Descripción	% área en café
	Sol	Menor o igual al 25% de interceptación de sombrío.	85,4
	Semi sombra	Mayor al 25% y menor e igual al 45% de interceptación de sombrío.	13,3
	Sombra	Mayor al 45% de interceptación de sombrío.	1,3

#### DEPARTAMENTO DE RISARALDA



Fuente: FNC, 2017; IGAC, 2017.

#### Localización



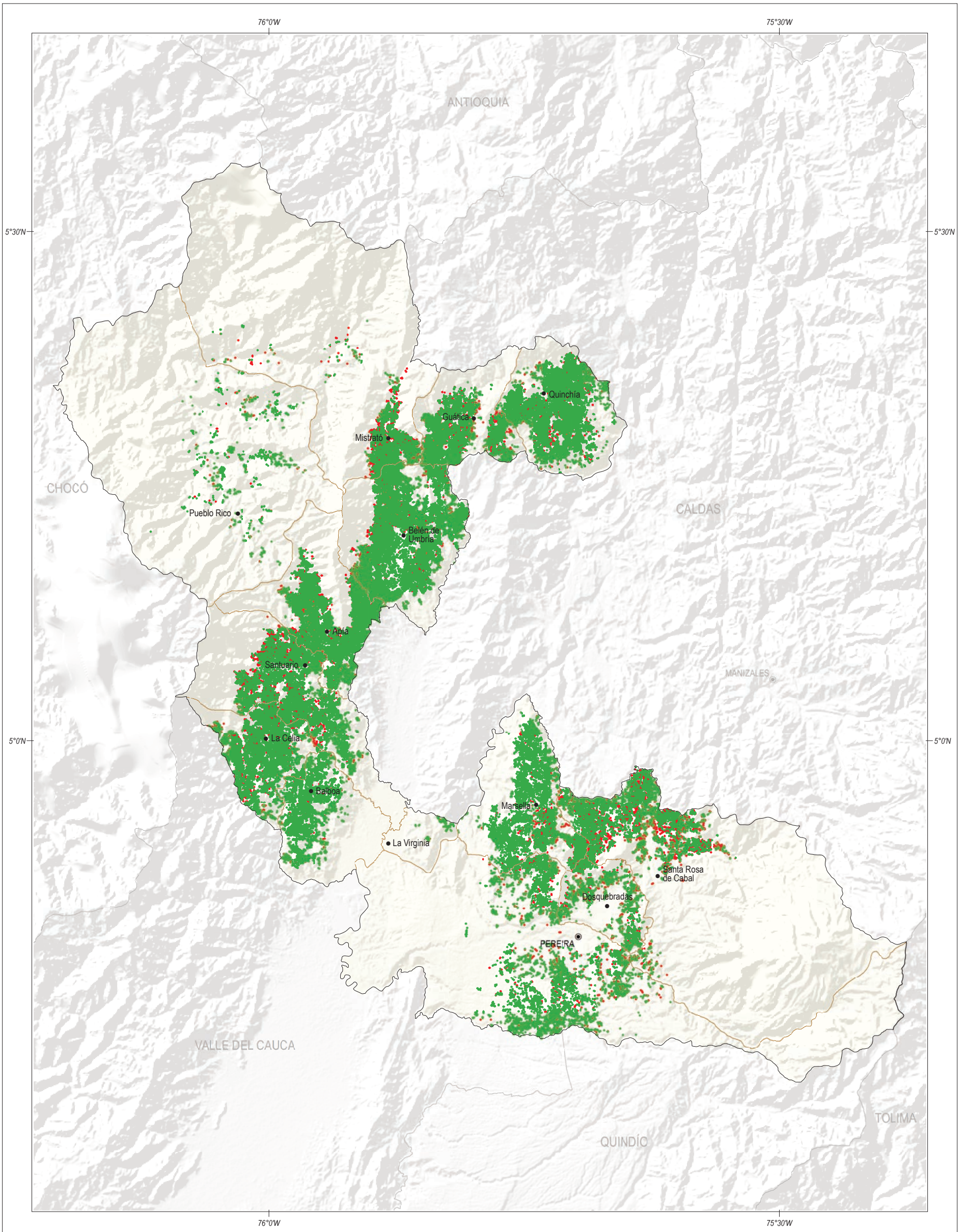

**VARIETADES DE CAFÉ SEGÚN SU RESISTENCIA A LA ROYA**

Símbolo	Varietal	Descripción	% área en café
	Resistente	Cenicafé 1, Castillo, Colombia y Tabi.	81,6
	Susceptible	Caturra, Típica y otras variedades.	18,4

DEPARTAMENTO DE RISARALDA

0 4,2 8,4 12,6 km ESCALA 1: 420.000

Fuente: FNC, 2017; IGAC, 2017.

Localización





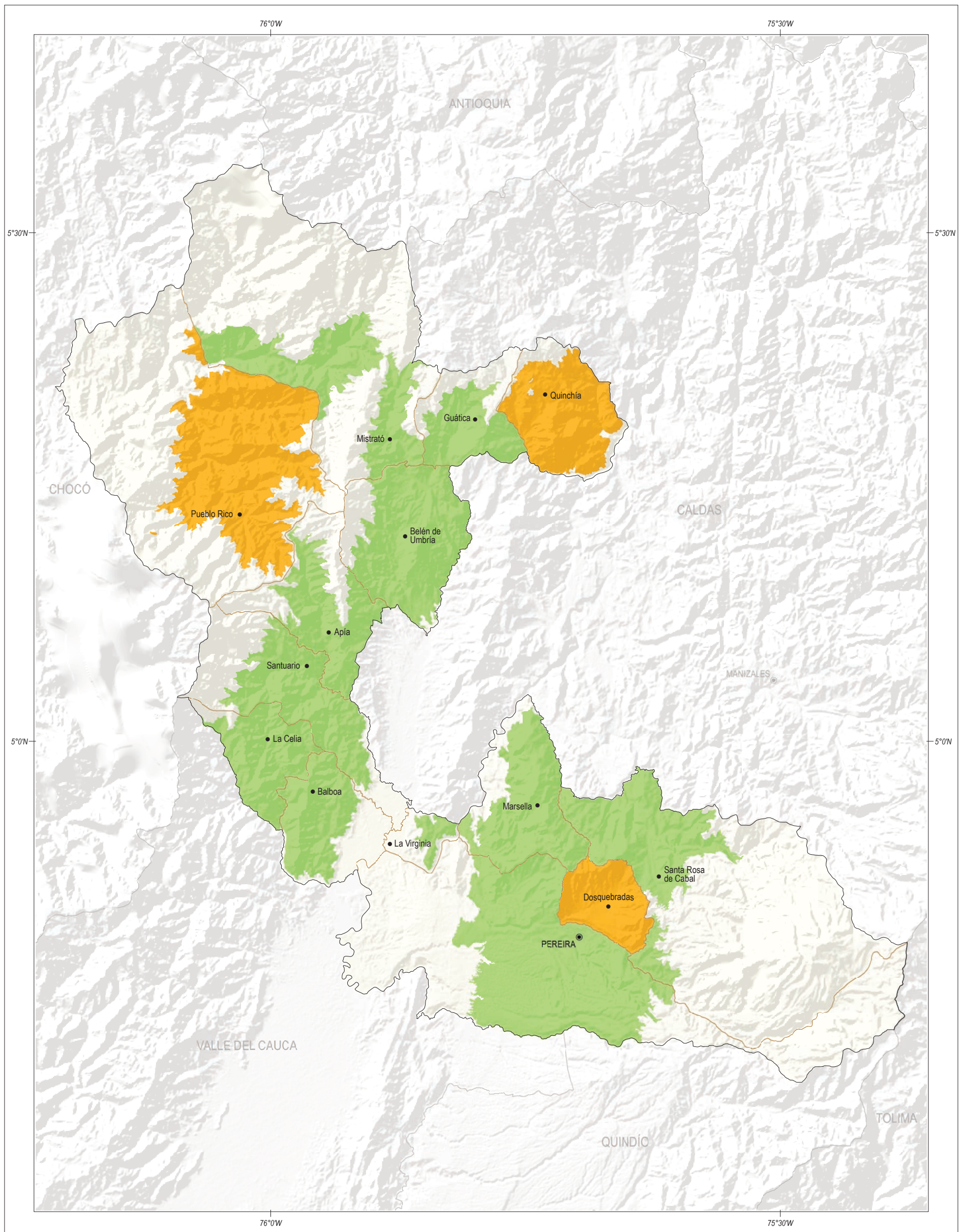

### DENSIDAD DE SIEMBRA EN ZONA CAFETERA POR MUNICIPIO

Densidad de siembra  
(nro. de árboles / ha)

Símbolo	Rango	% área en café *
	Menor a 4.000	9,8
	Entre 4.000 y 5.000	26,8
	Entre 5.001 y 6.000	42,6
	Mayor a 6.000	20,8

\* % de área en café en el departamento, según rango de densidades

DEPARTAMENTO  
DE RISARALDA

0 4,2 8,4 12,6 km ESCALA 1: 420.000

Fuente: FNC, 2017; IGAC, 2017.

Localización



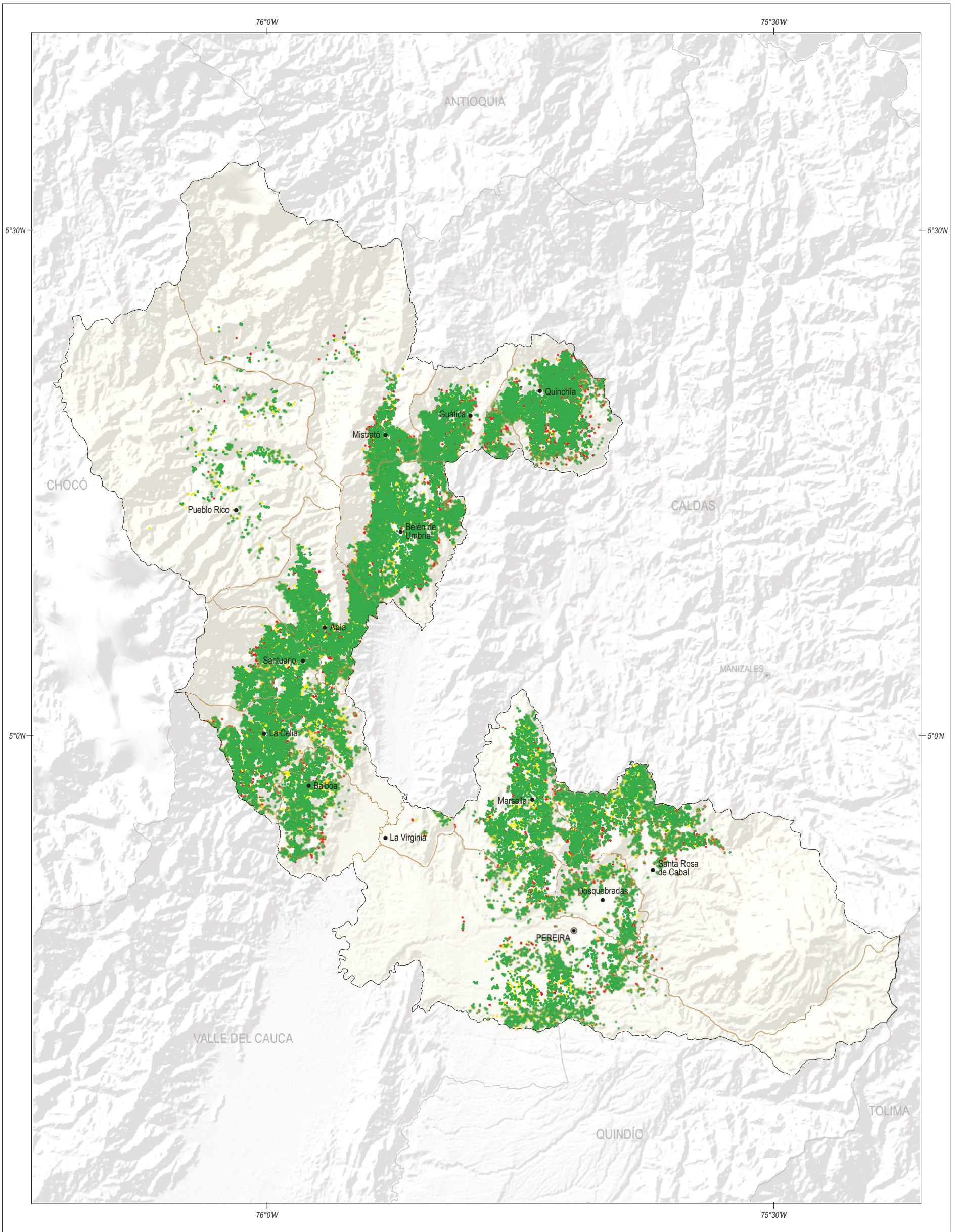

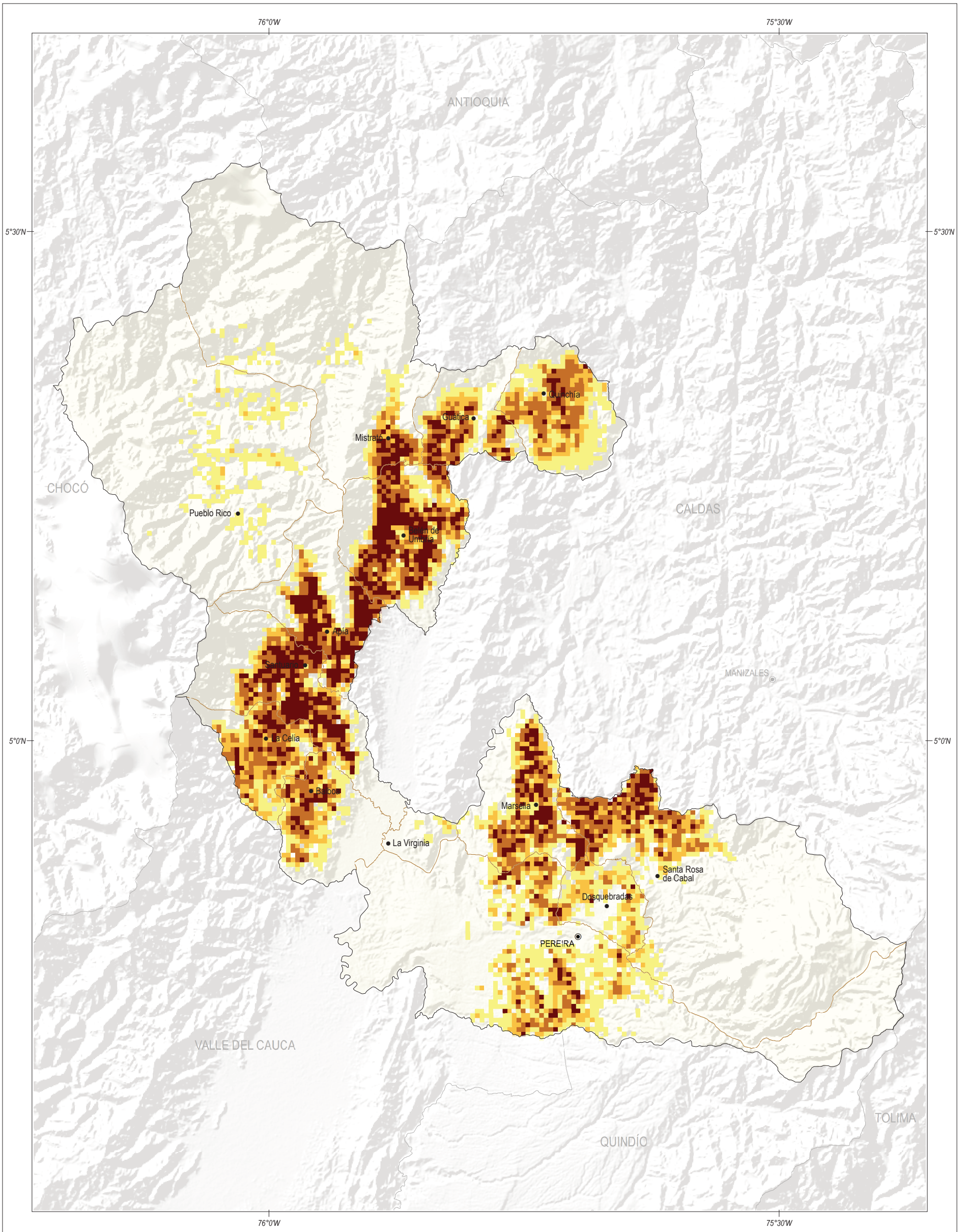

### EDAD DE LOS LOTES CAFETEROS

Rango de edad (años)			DEPARTAMENTO DE RISARALDA		Localización												
<table border="1"> <thead> <tr> <th>Símbolo</th> <th>Rango</th> <th>% área en café</th> </tr> </thead> <tbody> <tr> <td></td> <td>Menor a 2</td> <td>22,0</td> </tr> <tr> <td></td> <td>Entre 2 y 9</td> <td>64,6</td> </tr> <tr> <td></td> <td>Mayor a 9</td> <td>13,4</td> </tr> </tbody> </table>	Símbolo	Rango	% área en café		Menor a 2	22,0		Entre 2 y 9	64,6		Mayor a 9	13,4					
Símbolo	Rango	% área en café															
	Menor a 2	22,0															
	Entre 2 y 9	64,6															
	Mayor a 9	13,4															
<p>Fuente: FNC, 2017; IGAC, 2017.</p>																	



### CONCENTRACIÓN DEL USO DEL SUELO EN EL CULTIVO DEL CAFÉ

<p>Uso en café (ha / km<sup>2</sup>)</p>	<p>DEPARTAMENTO DE RISARALDA</p>	<p>Localización</p>	
<p> <span style="display: inline-block; width: 15px; height: 10px; background-color: #ffff00; border: 1px solid black;"></span> Menor a 6,25  <span style="display: inline-block; width: 15px; height: 10px; background-color: #ffcc00; border: 1px solid black;"></span> Entre 6,25 y 12,50  <span style="display: inline-block; width: 15px; height: 10px; background-color: #ff6600; border: 1px solid black;"></span> Entre 12,51 y 18,00  <span style="display: inline-block; width: 15px; height: 10px; background-color: #990000; border: 1px solid black;"></span> Mayor a 18,00         </p> <p>Cada pixel equivale a 25 ha</p>	<p>0 4,2 8,4 12,6 km ESCALA 1: 420.000</p> <p>Fuente: FNC, 2017; IGAC, 2017.</p>		

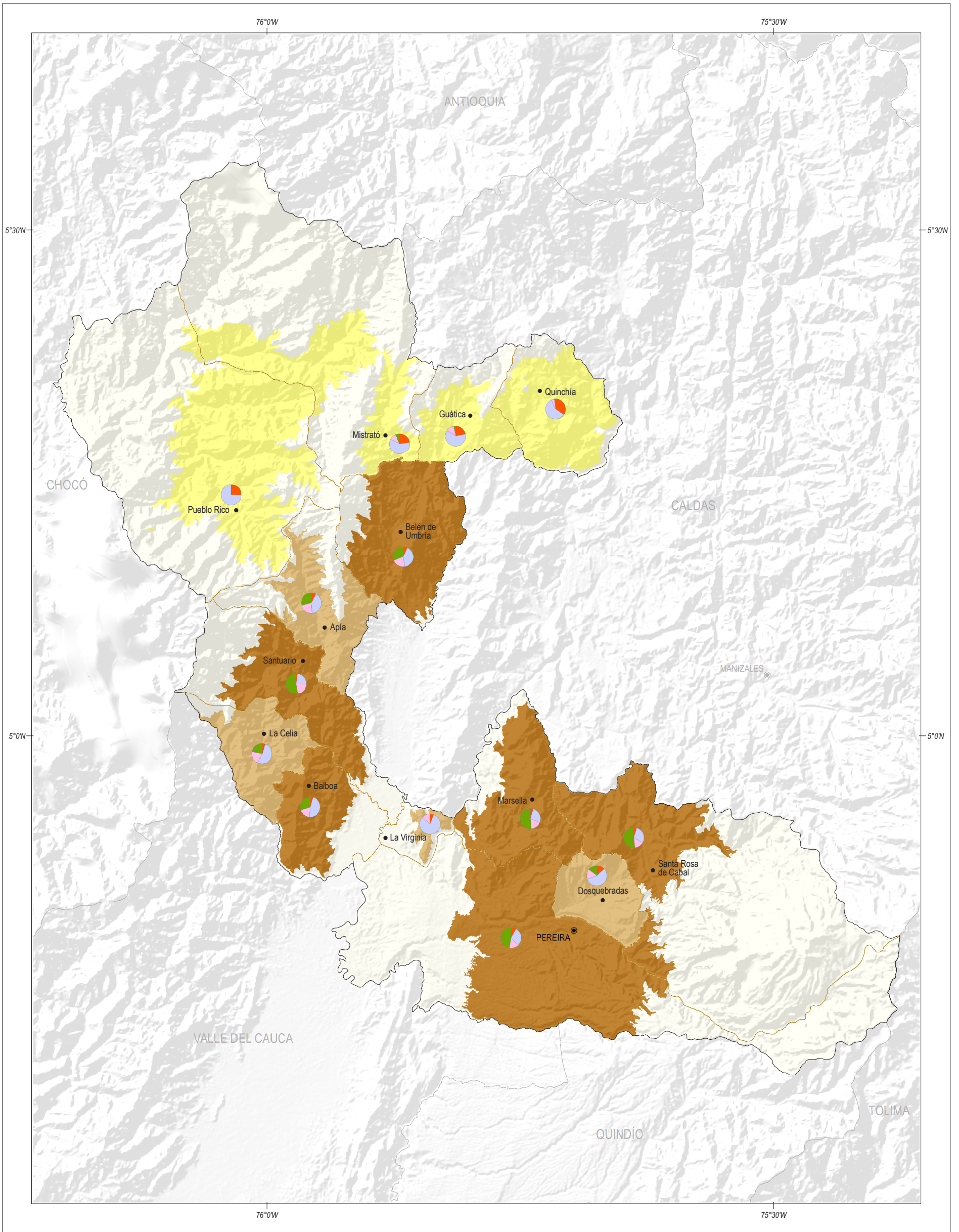

### ÁREA EN CAFÉ DEL PRODUCTOR POR MUNICIPIO

Área promedio por productor (ha)	Rango tamaño cafetal (ha)	DEPARTAMENTO DE RISARALDA		Localización
<ul style="list-style-type: none"> <li><span style="display: inline-block; width: 15px; height: 10px; background-color: yellow; border: 1px solid black; margin-right: 5px;"></span> Menor a 1,50</li> <li><span style="display: inline-block; width: 15px; height: 10px; background-color: #c47a3b; border: 1px solid black; margin-right: 5px;"></span> Entre 1,50 y 3,00</li> <li><span style="display: inline-block; width: 15px; height: 10px; background-color: #8b4513; border: 1px solid black; margin-right: 5px;"></span> Entre 3,01 y 6,00</li> <li><span style="display: inline-block; width: 15px; height: 10px; background-color: #654321; border: 1px solid black; margin-right: 5px;"></span> Mayor a 6,00</li> </ul>	<ul style="list-style-type: none"> <li><span style="display: inline-block; width: 15px; height: 10px; background-color: orange; border: 1px solid black; margin-right: 5px;"></span> Menor a 1</li> <li><span style="display: inline-block; width: 15px; height: 10px; background-color: lightblue; border: 1px solid black; margin-right: 5px;"></span> Entre 1 y 5</li> <li><span style="display: inline-block; width: 15px; height: 10px; background-color: pink; border: 1px solid black; margin-right: 5px;"></span> Entre 5 y 10</li> <li><span style="display: inline-block; width: 15px; height: 10px; background-color: green; border: 1px solid black; margin-right: 5px;"></span> Mayor a 10</li> </ul>	<p>0 4,2 8,4 12,6 km ESCALA 1: 420.000</p> <p>Fuente: FNC, 2017; IGAC, 2017.</p>		