



LAS HISTORIETAS DEL PROFESOR YARUMO



Federación Nacional de Cafeteros de Colombia

SANTAFE DE BOGOTA, D.C. 1994

PUBLICACION DE LA DIVISION DE PRODUCCION Y DESARROLLO SOCIAL

TARIFA POSTAL REDUCIDA
No. 040 DE ADPOSTAL

NUMERO 32

NUESTRA FAUNA

LOS PRIMATES



Monos, micos, simios, titíes...

Todos estos animales que según los científicos pueden ser antepasados del hombre, se agrupan en un gran orden: los Primates.

A su vez se dividen en **Simios** y **Prosimios**. Estos últimos son pequeños, poco desarrollados, arborícolas, y nocturnos. Poseen ojos grandes, de visión aguda que les permite ver claramente en la oscuridad.

Los **Simios** pueden o no tener cola y se diferencian según el lugar donde habiten: los **monos catirinos** o europeos, se caracterizan por tener un cerebro bastante desarrollado, lo que los hace más cercanos al hombre. Poseen buena movilidad en patas y manos, y su nariz es angosta.

De América son oriundos los **monos platirinos**, menos inteligentes, de nariz ancha y caracterizados por su cola prensil, que los ayuda a moverse por los árboles y a defenderse. En algunos monos, como las **marimondas**, la cola llega a convertirse en un quinto brazo.

LOS PROPAGADORES DE VIDA



NUESTROS VALORES

VIVIR EN COMUNIDAD

Las personas no somos seres solitarios por naturaleza. Con la vida se nos concedió el don de la convivencia, y la oportunidad para compartir, para socializar.

Los principios de la convivencia naturalmente empiezan en el hogar, que se convierte en el espacio privilegiado para aprender a vivir en comunidad.

El respeto a la vida, a la dignidad, a la libertad, a la esperanza; la corrección en el trato con los demás, la aceptación de las personas como son, la participación, la cooperación, son algunos de los valores que nos permiten ser mejores miembros de familia, mejores ciudadanos, mejores compañeros.

Como personas tenemos una obligación con los que nos rodean, con quienes trabajamos, con nuestros conocidos: la obligación de ser amables, comedidos, respetuosos. El sólo hecho de vivir en comunidad nos obliga a pensar en el vecino, a entender que estamos rodeados de personas que sienten igual que nosotros.

La familia debe dar las bases. Ella es la primera comunidad de los seres humanos, el primer espacio de convivencia. Facilitar la transmisión de valores para construir personas mejores, tiene que ser la razón de ser del hogar.

LAS HISTORIETAS DEL PROFESOR YARUMO

- * **CONSEJO EDITORIAL**
Edgar Echeverry Gómez
María Teresa Moncada Leongómez
Héctor Alarcón Correa
Carlos Alberto Saldías Barreneche
- * **DIRECTOR**
Luis Ricardo Vargas
- * **ARTE E ILUSTRACION**
Jairo Hernández
- * **COLABORACION**
Dorys Pineda Balaguera
Nubia Nubia Patricia Castro Rojas
Carolina Jaramillo Ossa
Leonor Rodríguez
Rafael Sierra
Pablo Tarazona
- * **PRODUCCION**
Propaganda Sancho S.A.

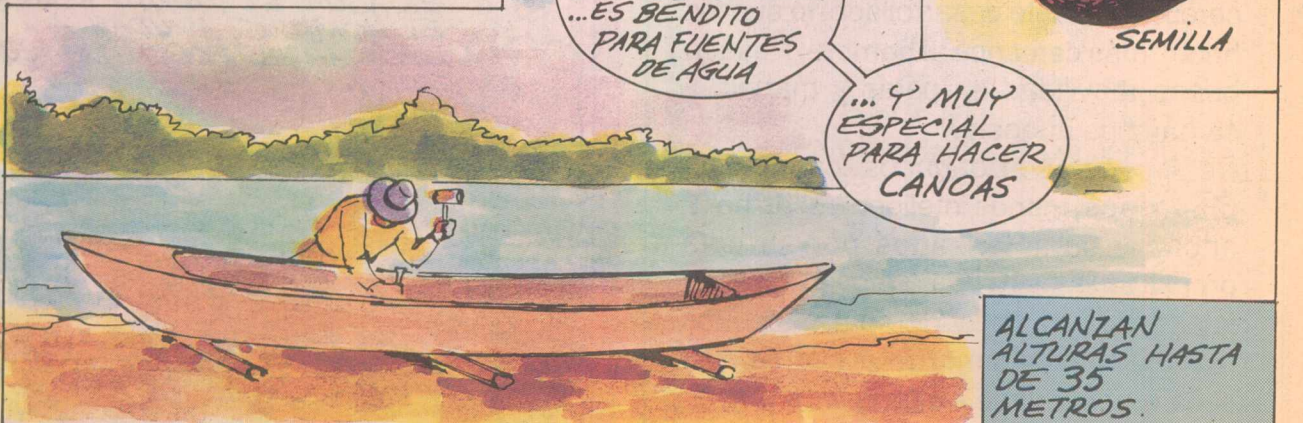
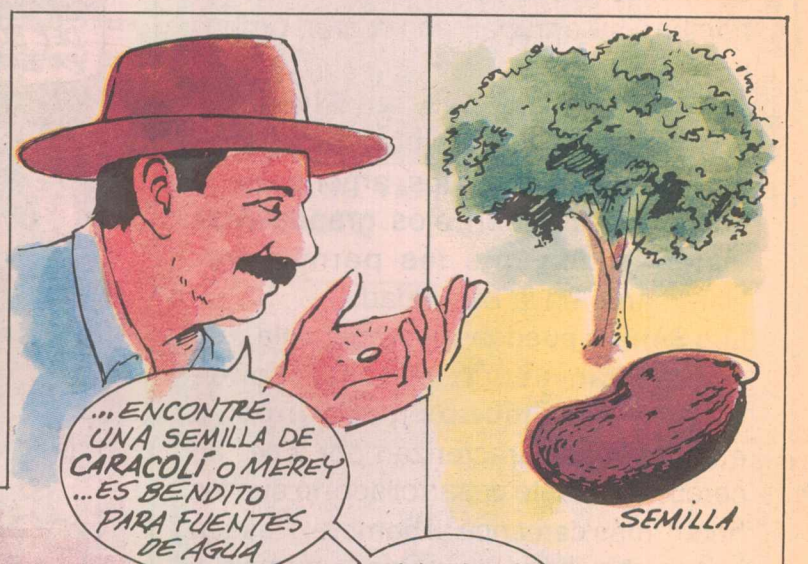

SIGUE ...

PARA RECORDAR

LAS SEMILLAS

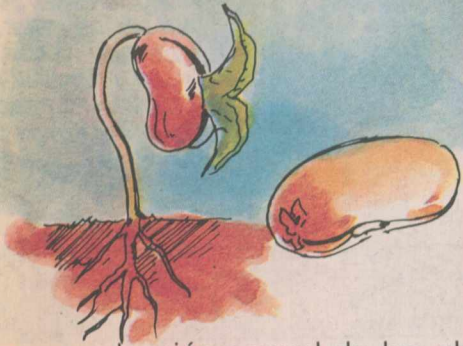

La reproducción sexual de las plantas es la que se da con la formación de semillas, gracias a la polinización o fecundación hecha a través del aire o por insectos y aves atraídos por el néctar de las flores.

La flor es el órgano reproductor de la planta, o sea donde se realiza la fecundación.

Todas las flores tienen sépalos y pétalos pero la diferencia radica en: Las masculinas tienen estambres que producen el esperma o polen; las femeninas tienen pistilo con ovario, mientras que las hermafroditas tienen los dos elementos reproductivos.

Existen especies con flores masculinas y femeninas en un mismo árbol; otras especies con los dos sexos de flores en árboles distintos y especies con flores hermafroditas.

Las semillas encierran el germen de la nueva planta. Esta vida latente sólo espera las condiciones favorables para desarrollarse. Las semillas tienen las más diversas formas y mientras algunas se cogen del árbol en épocas determinadas, a otras basta recogerlas del piso.

Por la forma como se extraen del fruto, pueden ser:

- Provenientes de frutos secos, que abren solas, como es el caso del achiote, la higuera y el abarco.

- Obtenidas de frutos carnosos, que son sacados por aplastamiento del fruto como las del arrayán, el aguacate y el tomate.

- Y otras semillas que están en frutos que deben tratarse con calor solar o artificial para que abran. Es el caso del pino, el eucalipto, el ciprés, la acacia, algunas leguminosas, etc.

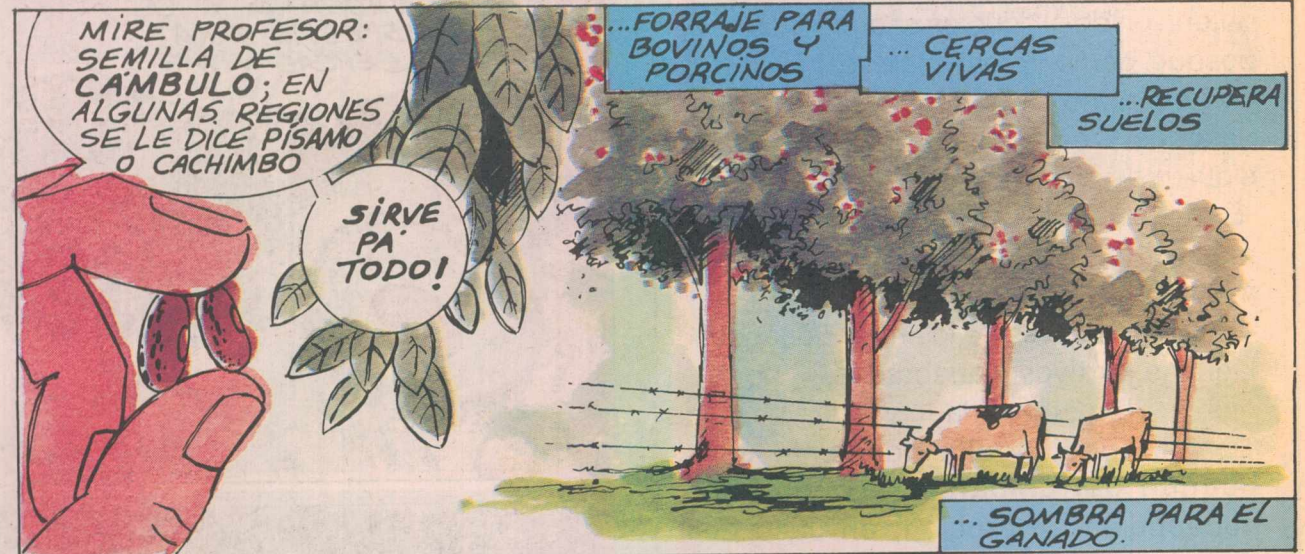

MUCHAS ESPECIES ADEMÁS DE SU BENEFICIO ECOLÓGICO SON FUNDAMENTALES EN LA ALIMENTACION COMO ES EL CASO DEL CHACHAFRUTO, EL ÁRBOL DEL PAN Y LA GUATILLA ENTRE OTROS.

PROPAGAR SUS SEMILLAS ES PROVEER COMIDA.



SEMBREMOS ARBOLES

AREA FORESTAL PROTECTORA



Son zonas que por sus condiciones naturales (pendiente del terreno, fragilidad y cohesión de los suelos, lluvias, etc.) o por contener nacimientos y corrientes de agua, se deben mantener protegidas con bosque nativo o plantado, que tiene como fin preservar los recursos naturales.

En estas áreas solo se debe permitir la obtención de productos secundarios del bosque, como frutos, látex, resinas, etc. Deben mantenerse o establecerse bosques protectores en sitios con las siguientes características:

- En los nacimientos de agua, en por lo menos 100 metros a la redonda de los mismos.
- En las márgenes de los ríos, ciénagas, lagunas, arroyos y quebradas, por lo menos 30 metros a lado y lado.
- En terrenos de alta pendiente que puedan derrumbarse o que sean susceptibles de erosión, en caso de talarse el bosque.
- En lugares desprovistos de vegetación y en donde el intenso uso agrícola o pecuario haya causado gran deterioro del suelo.
- En sitios con suelos arenosos o muy frágiles y con precipitaciones muy altas, donde al faltar la vegetación, los suelos pueden ser arrastrados por la lluvia.

"En pelea de mulas el que pierde es el arriero"



... ESTO ES LO QUE MÁS ME GUSTA DE LAS SEMILLAS

... QUÉDENSE ESTA NOCHE Y MAÑANA NOS ACOMPAÑAN A RECOLECTAR EN CLIMA FRÍO



NOS ENCARGAN SEMILLAS DE ESPECIES QUE DAN MADERA FINA, PROTEGEN CAÑADAS, PRODUCEN FRUTOS, ETC



...AL DÍA SIGUIENTE, EL PROFE SE UNE A LA FAMILIA RUBIO EN SU TAREA DE SALVAR ESPECIES.



EL CEDRO NOGAL, EL ARBOL SAGRADO DE LOS MUISCAS. DICEN QUE POR ESO LOS ESPAÑOLES LO QUISIERON ACABAR...



EL CHOCHO, FIJA NITROGENO Y ES ESPECIAL PARA CERCAS VIVAS

TAMBIEN SE LE LLAMA: CHOCHITOS, PEDNIO, SIRIGUAY.

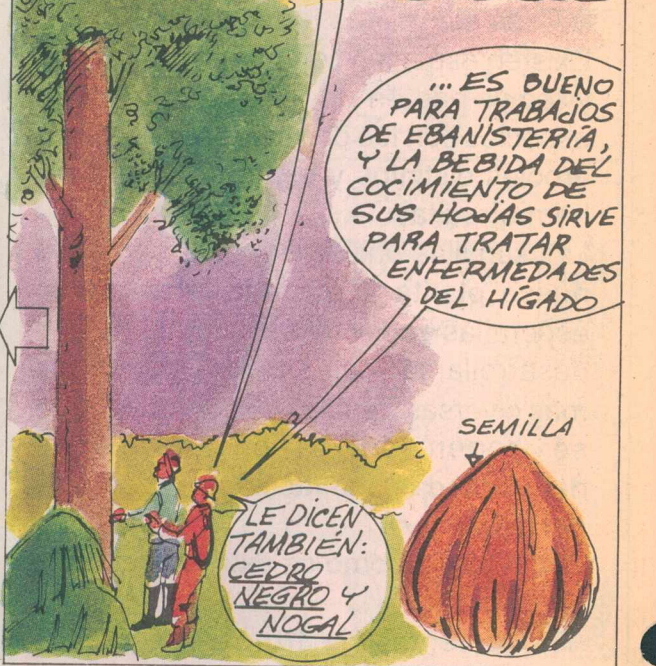

... ES BUENO PARA TRABAJOS DE EBANISTERIA, Y LA BEBIDA DEL COCIMIENTO DE SUS HOJAS SIRVE PARA TRATAR ENFERMEDADES DEL HIGADO

LE DICEN TAMBIEN: CEDRO NEGRO Y NOGAL



... ESE SE VEIA MUCHO EN LAS RIBERAS

HAY QUE PROPAGARLO

PINO ROMERÓN o PINO DE PACHO, DE MONTAÑA, COLOMBIANO.



SEMILLA

SIGUE...

PANORAMA CAFETERO

AL DIA CON LA SALUD

LAS BASURAS

Cuando en el hogar no existe un manejo sanitario de las basuras, éstas se transforman en grandes focos de insalubridad, con peligro inminente sobre la vida misma.

Las hormigas, las moscas, las ratas y los perros transportan los microbios, las bacterias y enfermedades que atacarán a los miembros de la familia, especialmente a los niños por ser los más expuestos al contacto de basuras y animales.

Se estima que una persona produce al día una libra de basura, por lo que una familia de seis personas producirán a la semana 21 kilos. Sumando además los desechos y desperdicios originados por las actividades en común, se reúnen alrededor de 32 kilos de basura en una semana.

Los volúmenes son enormes y hay que manejarlos convenientemente.

Es recomendable separar las basuras desde la misma vivienda. En una bolsa los desechos orgánicos y en otra los que no se descomponen como los empaques plásticos, latas, botellas, cartones, envases, etc.

Los desechos que no se descomponen son recolectados en pueblos y ciudades por los llamados "recicladores". En muchos colegios y escuelas rurales, los jóvenes tienen organizadas brigadas o comités de reciclaje.

Los desechos orgánicos, como es el caso de los residuos de cocina, se pueden utilizar para producir abono orgánico.

También se pueden depositar en:

-Pequeños rellenos: De un metro de profundidad, se cubre con tierra a medida que sea depositada la basura. Para evitar accidentes se coloca una tapa de madera. Se empareja cuando se llena y al cabo de pocas semanas pueden sembrarse árboles.

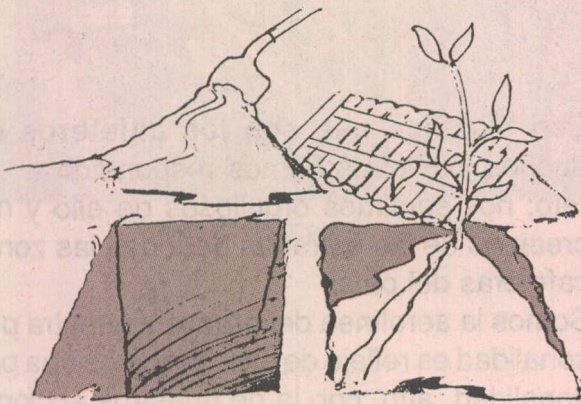

-Incinerador casero: Dentro de una caneca metálica de 55 galones se ubica una parrilla de hierro donde se colocan las basuras a quemar. Por una boca de 20 x 20 centímetros en la parte inferior de la caneca, se retiran las basuras que no alcancen a quemarse y las cenizas producto de la combustión.

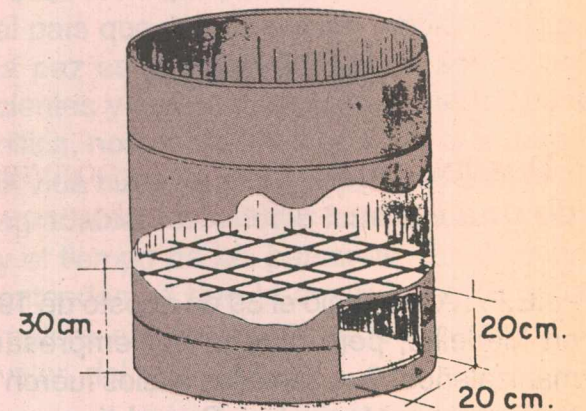

-Cajuelas: Se abren surcos o eras de 20 centímetros de profundidad, donde se deposita ordenadamente la basura para luego tapanla. A los tres meses se puede sembrar en la cajuela.

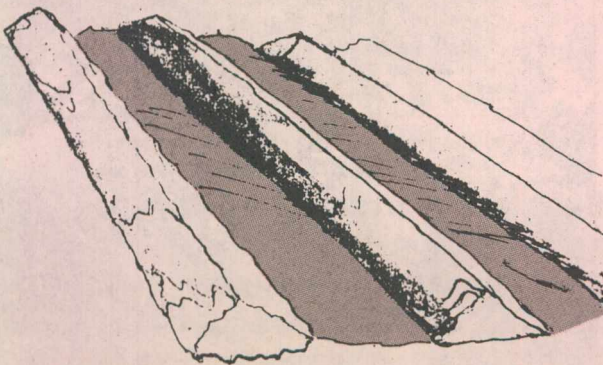

Aces:

Respeto y servicio del gremio para Colombia

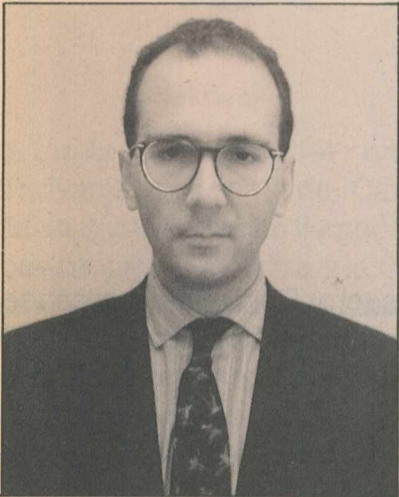

Para hablar de Aces, una empresa que es de todos los cafeteros, invitamos al doctor Juan Emilio Posada Echeverri, su Presidente. Es un hombre joven y dinámico, que liderando un equipo humano con calidez y calidad, y pensando en ayudar a construir una Colombia mejor, ha ubicado la aerolínea como la mejor del país. La única que más allá de "transportar pasajeros", mueve amablemente, desde el país cafetero más de un millón y medio de "personas" al año.

HISTORIA

- Desde cuándo Aces se convierte en una empresa de los cafeteros?

- J.E.P. : Aces nació el 30 de agosto de 1971, en Medellín, pero creada por empresarios manizaleños. Sus primeros vuelos fueron entre Bogotá y Manizales. Con el tiempo empezó a incrementar sus frecuencias, en épocas diferentes, unas de éxito económico, otras de enormes y profundas crisis, como la que generó la necesidad de que el gremio cafetero se vinculara como accionista. Eso fue hace 8 años. La empresa pasó a manos del gremio porque éste consideró que era fundamental impedir la quiebra de la aerolínea. Encajaba dentro de su filosofía de mantener un transporte aéreo ágil para las zonas cafeteras y el resto del país.

- Dentro del gremio cafetero, quiénes son los accionistas?

-J.E.P.: La Federación Nacional de Cafeteros posee el 54%, la Flota Mercante el 44% y el 2% restante es de antiguos y pequeños accionistas. Al interior de la Federación, los Comités Departamentales que han invertido recursos propios son Caldas, Antioquia y Quindío con el 14%, y Valle y Risaralda con el 6% aproximadamente.

Eso significa que son los cafeteros los dueños. Nosotros hemos respondido a ese reto; nos sentimos orgullosos de ello y nos creemos de las entrañas de todas las zonas cafeteras del país.

Somos la aerolínea del gremio y nuestra personalidad es reflejo de ello. Tenemos una personalidad afín con la de nuestros accionis-

tas; respetamos los valores, rehusamos la competencia desleal, valoramos las personas, y mantenemos una actitud sencilla, amable y simple.

Estamos muy pendientes de la ortodoxia, del cumplimiento de normas, somos tradicionalistas.

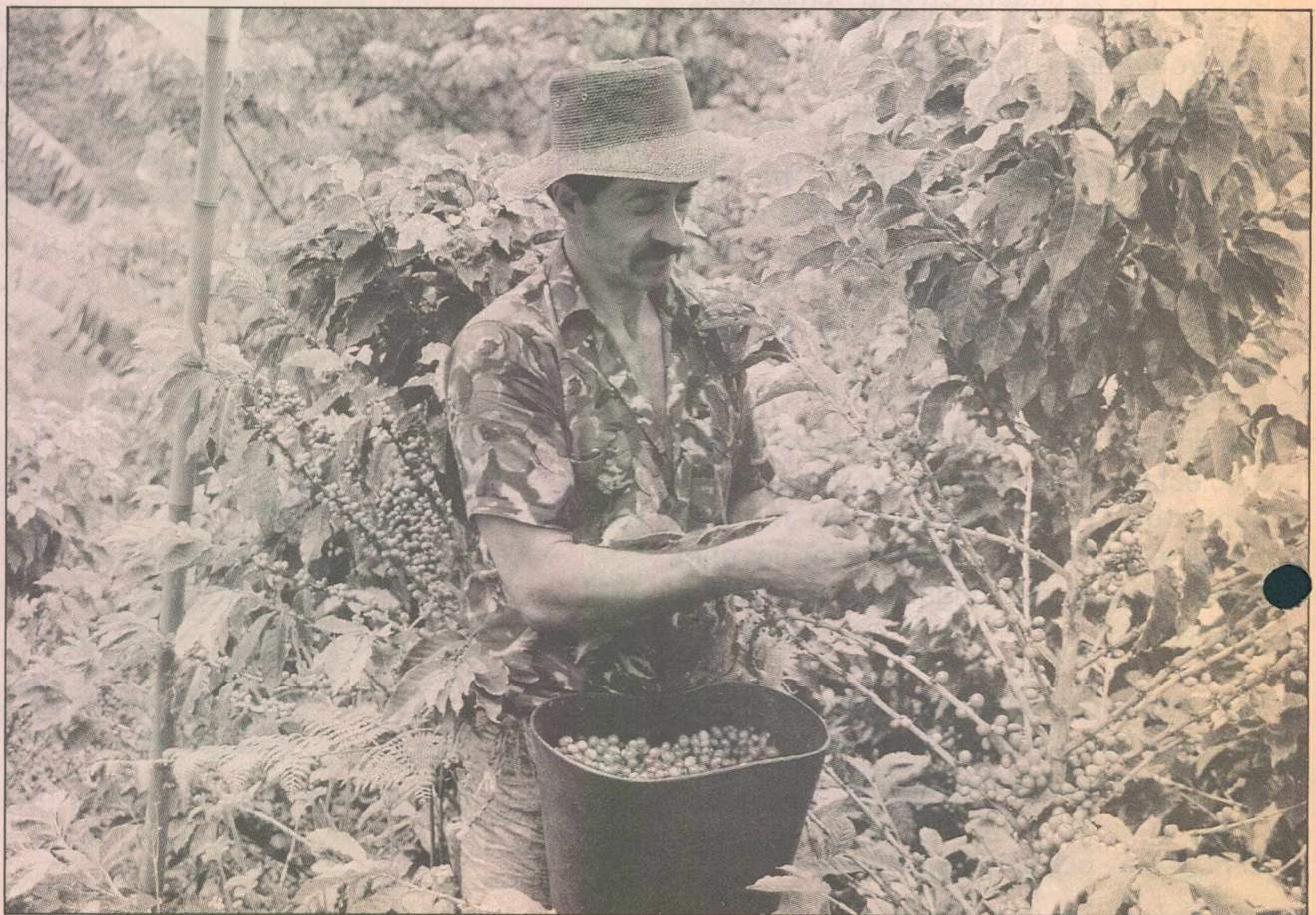

Los cafeteros, dueños de Aces, una de las mejores aerolíneas.

PARA LOS CAFETEROS

- Prestan un servicio especial a las zonas cafeteras?

- J.E.P. : Sí. Tenemos altísimas frecuencias a las ciudades del eje cafetero, del Valle, de Antioquia, de Santander, y servimos desde estas zonas a otras partes del país y el exterior.

Nuestros principales usuarios se originan en la zona cafetera.

- Qué significa Aces para un cafetero común y corriente?

- J.E.P. : Este debe sentirse dueño de una aerolínea importante del país, como en efecto lo es, y a pesar de que no utilice los servicios de la aerolínea con frecuencia, tiene acceso al transporte de sus paquetes, y lógicamente a que su familia la utilice cuando lo necesite. Ese cafetero debe valorar el esfuerzo que hizo el gremio especialmente cuando iba a desaparecer la aerolínea y el sector cafetero podría haber quedado sin una alternativa de transporte.

Son nuestros dueños, así lo sentimos. Cuando visitamos zonas cafeteras les decimos: aquí venimos con orgullo a reportarle a nuestros accionistas.

Aunque el más tangible y valorado de los elementos de calidad que componen el Servicio Aces es el cumplimiento, hay otros que sumados al respeto, le avalan su destacada posición.

"Tenemos conciencia de que solamente prestando un excelente servicio se dan utilidades, pero para lograrlo se requiere que cada una de las personas que conforman el equipo lo crea", afirma el doctor Posada.

Y agrega, "esta filosofía la comunicamos. Desde la selección nos preocupamos por ubicar personas con actitud de servicio. Se mantiene a través de los cursos de inducción. Capacitamos para desarrollar y fortalecer esa actitud de servicio, y además de formar en la parte técnica y profesional, combinamos elementos claves como calidad y calidez.



Aces: una empresa de altura

- Cómo es el clima de trabajo dentro de la empresa?

- J.E.P. : Para cumplir los objetivos, se requiere un excelente clima al interior. Nosotros estamos convencidos que quienes conformamos el equipo humano de Aces trabajamos con ganas, nos gusta lo que hacemos, y nos gusta hacer parte de ese equipo. Así es la personalidad de la aerolínea y así se trabaja internamente. Esto ha sido un proceso y en este momento para mejorar, estamos apoyados por la Corporación Calidad.

- Dónde nacen los valores de Aces?

- J.E.P. : Nosotros creemos que la calidad del servicio solamente se logra cuando viene de una actitud. Para tener un comportamiento se requiere de una actitud; para tener actitud se requiere una vocación, y esa vocación debe estar impregnada de valores. En lo que Aces ha sido exitosa es en identificar su vocación de servicio, cultivar la actitud de servicio y lograr un comportamiento compatible con los valores de la excelencia.

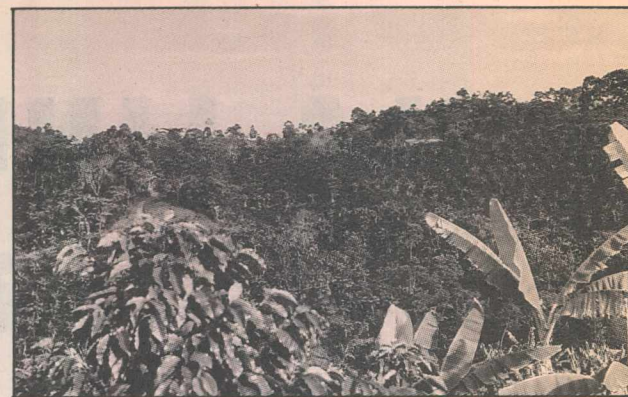

Aces, una empresa de la entraña cafetera

VOLVIENDO AL RESPETO

- Qué ha querido Aces con su campaña "por el respeto"?

- J.E.P. : Lo que hemos querido es recordarle al país que una condición fundamental para la paz es el respeto. Cuando somos conscientes y tenemos muy presente lo que significa, nos acordamos que hay que respetar la vida humana, la dignidad humana, el trato agradable, los valores familiares, la agenda y el tiempo de las personas. Es allí cuando entendemos que la convivencia ciudadana mejora enormemente si recuperamos ese valor del respeto.

- Cómo pueden los cafeteros sumarse a la campaña?

- J.E.P. : "Creemos que los cafeteros pueden ser unos excelentes multiplicadores del propósito de Aces. No les será difícil. Lo único que queremos es parecernos al caficultor que es nuestro accionista. Por naturaleza el caficultor es gente buena, respetuosa, amable, sencilla, ya posee ese valor. En el campo, los caficultores pueden trabajar en el respeto por el vecino, por la tierra, por los recursos, y estarán ayudando al país a mejorar su calidad de vida. La campaña es muy reciente, pero queremos con nuestros limitados recursos, asociarnos a otras entidades que quieran ser abanderados del respeto." Juan Emilio Posada y su equipo avanzan liderando una empresa modelo en el gremio y en el país. son un grupo de personas constituido en vigilantes del valor del respeto, que detrás de un excelente servicio contribuyen a que Colombia entera pueda recuperarlo.

(MTML)

"LA LINDA" DE PENSILVANIA

"La Linda", vereda del municipio de Pensilvania, al oriente de Caldas, estuvo dividida durante mucho tiempo por una línea impuesta por el egoísmo y la discordia. Los vecinos de "Palosanto" y "Puntabrava" no se hablaban, no se trataban, ni se ayudaban, hasta que descubrieron que unidos podían hacer más por todos.

Aclararon los malentendidos e identificaron algunas de las necesidades comunes, borrando así la línea que los separaba.

Palosanto y Puntabrava ahora son sólo una anécdota sobre la cual revivió "La Linda". Con la intermediación de CENTRACAFI, se reunieron los vecinos de lado y lado. Lo que prometía convertirse en una tensa cita, finalmente se convirtió en el momento de la reconciliación, cuya celebración aún se recuerda.

Pero esta vereda no renació sola. Junto a vecinos de las veredas "La Marina" y "El Naranjito", se formó "El grupo asociativo LIMANA", nombre formado por las dos primeras letras de cada una de las veredas.

ACCIONES

Hoy, luego de 3 años, el grupo de Don Eduardo Grajales, de Doña Marina, de Reinaldo, de Jaime y de Aseneth entre, otros ya se puede hablar de algunas realizaciones, como es el caso de la Tienda Comunal.

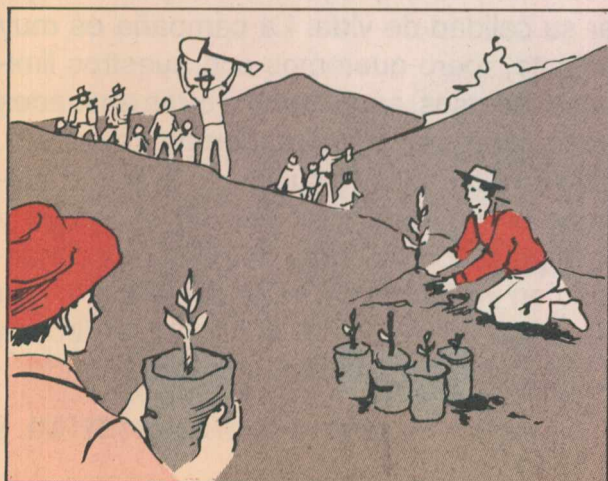

Esta tienda se formó gracias al capital reunido por los 24 socios hábiles. Cada uno aportó la suma de \$50 mil pesos, que fueron pagando en cuotas.

El local, ubicado en La Linda (por ser equidistante a todos) es propiedad de uno de los socios, quien cobra un arriendo simbólico. Han conseguido alguna estantería y últimamente compraron un refrigerador y montaron dos pequeñas "sucursales" en lugares lejanos de la región. En Pensilvania, adquieren a bajos precios utensilios y alimentos que no se dan en la región. Se surten también del frijol, la habichuela, el repollo, el tomate y otras hortalizas que recogen en la "huerta comunal", otro de los proyectos del grupo LIMANA.

También reciben algunos productos de los vecinos, como es el caso del café que en ocasiones cambian por comida. La Tienda Comunal además de la variedad de productos a bajo precio, ha servido para unir a la comunidad. Es punto de encuentro.

TRABAJO Y AMISTAD

Ante la presencia de la broca en una región tan cafetera como esta, la existencia del grupo ha sido fundamental para la "cruzada" contra esta plaga. Allí el control manual se adelanta con éxito gracias al empuje de LIMANA.

En otro frente de sus actividades, está comprometido en el trabajo de las microcuencas, con el apoyo de La Compañía Reforestadora El Ruiz. Han involucrado a las escuelas, porque saben que si no cuentan con los niños, mucho del esfuerzo se perderá en poco tiempo.

También a lo largo y ancho de las tres veredas se adelanta el programa de los fogones con chimena, para solucionar un factor que causa graves dificultades respiratorias a los miembros de la familia. Con "todas las de ley", algunos integrantes del grupo LIMANA se han especializado en la construcción de estos fogones. El tarimón, hecho con guadua se rellena de tierra.

Construyen los fogones de tres puestos, con una mezcla de barro, estiércol de caballo, miel de purga y cenizas, para dejarlo fraguar 40 días. Adecúan la salida del humo.

Pero como en todo buen grupo asociativo todo no es trabajo, celebran los cumpleaños, la fiesta de los niños y el día de la familia. Se llevan a cabo veladas culturales, encuentros amistosos de fútbol y ocasionalmente organizan "paseos de olla" a la quebrada, en los cuales participan la mayor cantidad de personas de las veredas.

Más que un grupo para desarrollar actividades, el LIMANA se ha convertido en un grupo de amigos, que por supuesto aún tiene mucho trabajo por delante en procura de su meta: El desarrollo de su comunidad.

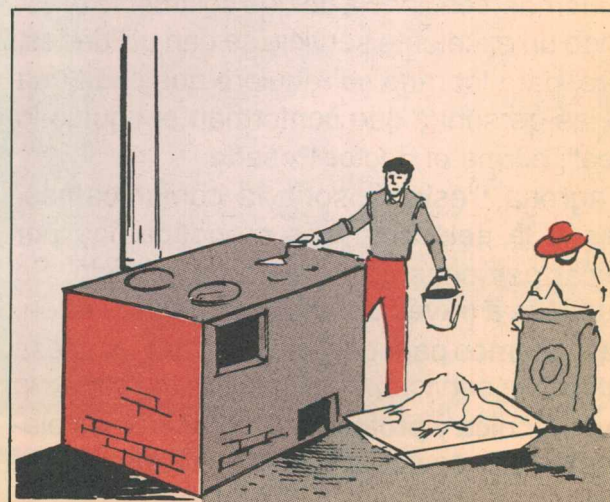

LOS MINERALES

EL ORO

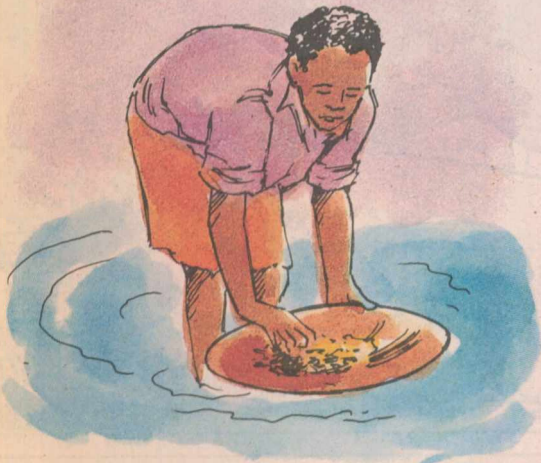

La explotación del oro se inició aproximadamente hace 6 mil años en Egipto. En América, durante el descubrimiento y conquista, en Colombia, México, Perú y Bolivia, entre otros, extrajeron tal cantidad del metal, que según los historiadores, fue suficiente para enriquecer al imperio europeo. El oro es un recurso natural no renovable; blando, es el más maleable de todos los metales, pesado, de color amarillo brillante y buen conductor del calor y la electricidad. Se explota en minas o filones, o por aluvión. Para los primeros se requiere fuerza hidráulica y excavadoras que perjudican el suelo al dejar al descubierto grandes piedras y enterrar la capa vegetal. Las corrientes de agua pasan por las minas y arrastran el oro hacia las orillas de los ríos. Este sistema de explotación se denomina aluvión. Los "barequeros" (explotadores del oro) utilizan bateas y platones para recoger el barro en el cual vienen las pepitas de oro. Después de "barequearlo" (remover las bateas como colando) separan el oro de los sedimentos, lo lavan y lo venden por peso en gramos. Por esta actividad, los ríos van perdiendo caudal y las especies menores desaparecen.

"Para el mal trabajador no hay herramientas buenas"

...DESPUÉS DE MUCHO ANDAR: LA PALMA DE CERA; DE LA QUE EXTRAÍAN CERA PARA HACER VELAS Y CIRIOS.



EN COLOMBIA CADA DÍA DESAPARECE UNA FUENTE DE AGUA Y DIEZ ESPECIES VEGETALES. LA BIODIVERSIDAD DEL TRÓPICO ES ABRUMADORA. EN UNA HECTÁREA DE BOSQUE HÚMIDO SE HALLAN HASTA 400 ESPECIES ARBUSTIVAS Y ARBÓREAS.

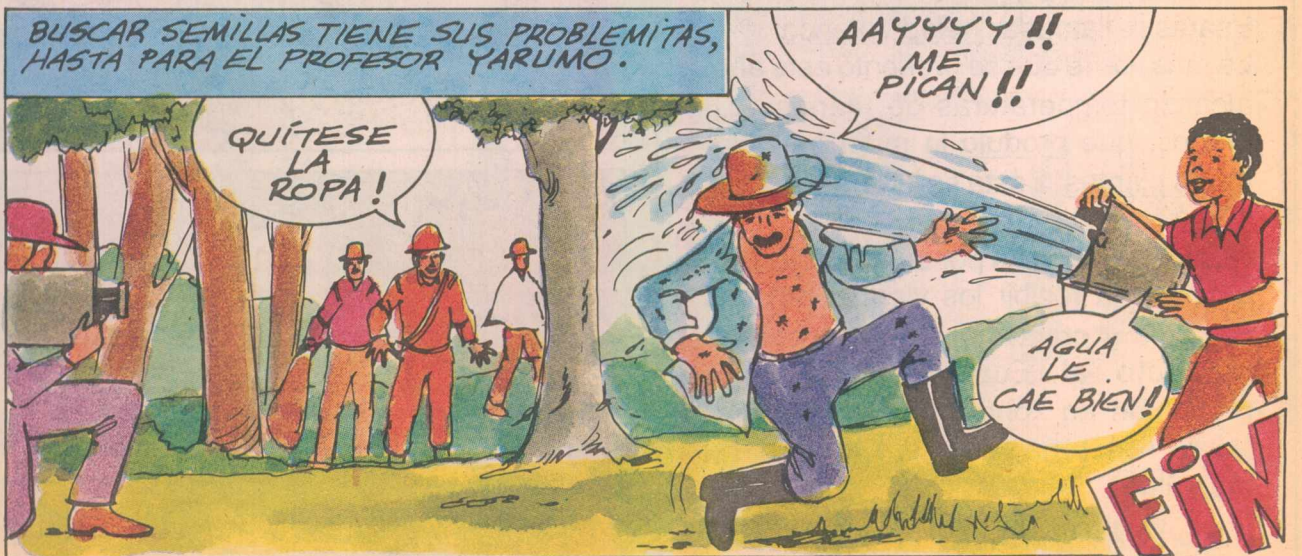

NUESTRO MUNDO

HELADAS DEL CAFE EN BRASIL



El término "helada" se refiere a cualquier descenso de temperatura que afecte las plantas. En cultivos tropicales como el café, los daños se presentan a partir de temperaturas de 3 grados centígrados hacia abajo.

El fenómeno de las heladas en el Brasil, lo causan masas de aire frío que vienen del Polo Sur. En época de invierno, cuando se presenta este fenómeno y además el cielo está muy despejado y no llueve, se acelera la transmisión de frío a los cultivos.

En invierno la temperatura baja significativamente, y en ese momento se producen congelamientos superficiales.

Esa es la llamada "helada blanca".

La más fuerte que se presentó este año, alcanzó temperaturas de menos 2.8 grados, que produjo la muerte celular de las plantas: a ésta se le llama "helada negra".

Nuestros cafetales por su ubicación, no alcanzan a recibir los vientos helados del Polo y gracias a nuestra posición respecto al Ecuador, nunca se presentan en zona cafetera temperaturas tan bajas, ni vientos de tal magnitud.

EL ARBOL DE BOTAS

ESTA HISTORIA CORRESPONDE A UNO DE LOS TEXTOS GANADORES EN EL PRIMER CONCURSO INFANTIL DE CUENTO ECOLOGICO 1993, LLEVADO A CABO EN LAS ESCUELAS DE URABA.

AUTORA:
PIEDAD YULIMA CARVAJAL

EDAD:
12 AÑOS

ESCUELA DE NUTIBARA,
FRONTINO.

ÉRASE UNA VEZ UN SEÑOR MUY POBRE, QUE TENÍA DOS HIJOS: HERNÁN Y ANGELA... VIVIAN EN UNA FINCA MUY PEQUEÑA.

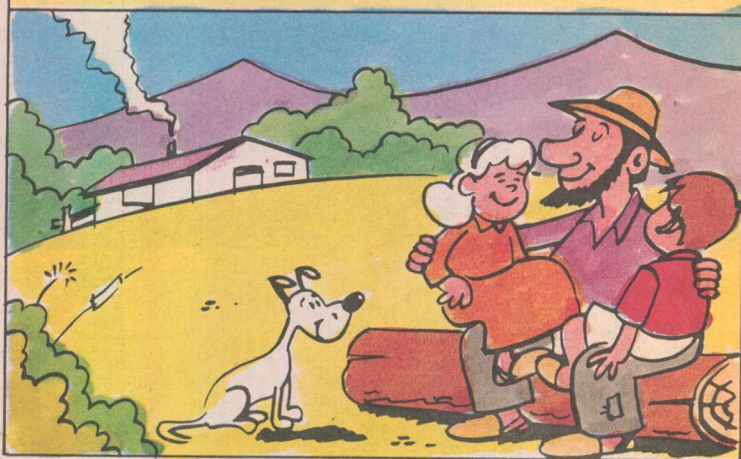

UN DÍA DON CARLOS FUE A SEMBRAR UN ÁRBOL Y SU HIJO HERNÁN FUE CON ÉL.



LA SEMILLA GERMINÓ DENTRO DE UNA BOTA ¿SE LA QUITAMOS?

ESO ES BUENA SUERTE. DEJÉMOSELA A VER QUE PASA

DÍAS DESPUÉS FUERON A VERLO...



CRECIÓ Y NO ESTÁ LA BOTA

EL AGUA SE LA HABRÁ LLEVADO

HERNÁN, CARLOS, A DESAYUNAR!

SEMANAS MÁS TARDE EL ÁRBOL DIO FRUTOS, PERO LO MÁS SORPRENDENTE ERA QUE TENÍAN FORMA DE BOTA.



¿QUÉ FRUTOS TAN RAROS... ESPEREMOS A QUE CREZCAN MÁS.

... LOS FRUTOS YA MADUROS PARECÍAN BOTAS DE VERDAD.



LE MEDIREMOS UNA A HERNÁN...

¿QUÉ? NO VE QUE ES UNA FRUTA, NO UN ZAPATO?

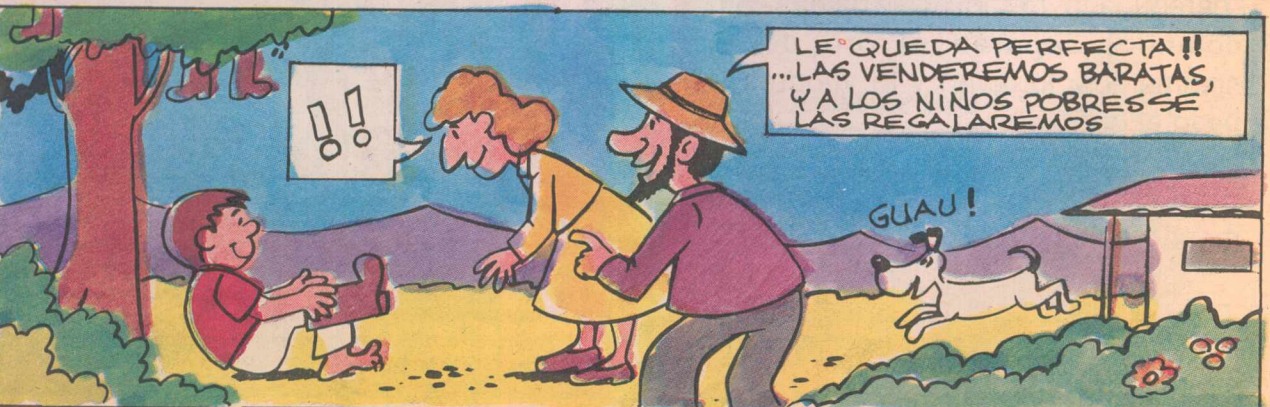

LE QUEDA PERFECTA!! ... LAS VENDEREMOS BARATAS, Y A LOS NIÑOS POBRES SE LAS REGALAREMOS

GUAAU!

SIGUE...

ASI ES COLOMBIA

VALLE DEL CAUCA:
ETERNAMENTE VERDE
Y DULCE



Lo cruzan las cordilleras Occidental y Central. Una franja de su territorio sigue al río Cauca, y la otra forma una bahía irregular en el océano Pacífico: 22 mil kilómetros cuadrados para uno de los departamentos más productivos del país. La industria manufacturera ocupa el primer renglón de su economía, seguido por el sector agropecuario. Departamento de ciudades, se caracteriza además por ser uno de los centros industriales más prósperos: la industria de la caña de azúcar, se concentra en el valle donde los cultivos ocupan más de las tres cuartas partes de la superficie cultivada con caña en el país. El norte es eminentemente cafetero, y lo convierte en el cuarto departamento productor de Colombia. El puerto de Buenaventura, segundo más importante del país, es el primero sobre el Pacífico. Descendientes de la cultura Calima, en las zonas bajas del valle, la población indígena era escasa. Se dice que el fácil acceso por la costa y por el río convirtió esta región en un punto de intercambio de diferentes pueblos indígenas. A fines del siglo XVI los conquistadores trajeron esclavos africanos para el trabajo de haciendas y minas. El cruce de negros y blancos dio origen a la aparición de la población mulata. Amable, alegre, descomplicado, y pujante, es el Valle de hoy.



DÍAS MÁS TARDE, TODOS LOS NIÑOS DEL PUEBLO TENÍAN BOTAS

... PERO BOTAS QUE CRECIAN JUNTO CON EL NIÑO Y QUE ADEMAS SERVÍAN PARA COMER



DON JUAN, UN VECINO ENVIDIOSO, VA DONDE DON CARLOS...

...Y PARA QUÉ SIRVEN?

PARA QUE LOS NIÑOS TENGAN BOTAS HASTA VIEDITOS

REGÁLEME UNAS SEMILLITAS!



DON JUAN SEMBRÓ LAS SEMILLAS Y TUVO MUCHAS BOTAS, PERO PARA ÉL SOLO



A NADIE LE DARÉ SEMILLAS, SERÁN SOLO PARA MÍ... JA, JA, JA



UN SOBRINO DE DON CARLOS RECUPERÓ UNA BOTA DONDE EL VECINO ENVIDIOSO.

MIRE LO QUE ENCONTRÉ

LA SEMBRAREMOS Y PRONTO TENDREMOS OTRA COSECHA



... ASÍ LOS NIÑOS DEL MUNDO YA NO ANDARÁN DESCALZOS Y TENDRÁN QUE COMER.



SE LAS DIERON A UN AMIGO DEL PUEBLO PARA QUE LAS REPARTIERA EN SU ALMACÉN

...TAMBIÉN SABEN RICO

... SÍ, Y SON MUY NUTRITIVAS



LA COSECHA DE BOTAS FUE INTERMINABLE. DON JUAN EL ENVIDIOSO, ENVIDIOSO SE QUEDÓ!

Fin

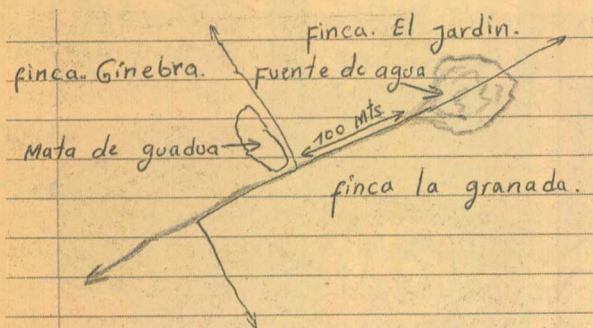

Ulloa, Valle, julio 16 de 1994

Profesor Yarumo:

Reciba un cordial saludo y mis más sinceras felicitaciones por todos los proyectos que benefician la naturaleza.

Quisiera darle a conocer un problema de deforestación de una fuente de agua.

Resulta que hay dos fincas que sembraron café tecnificado o sea variedad Colombia y tumbaron todo el sombrío, quedando la fuente de agua sin ninguna protección.

Las fincas se llaman "El Jardín" y "La Granada".

De esta fuente de agua se beneficia la finca "Ginebra", que es del señor Aurelio Rojas, o sea mi papá.

¿Qué podemos hacer respecto a esto?.

También le quiero comentar que tengo un estanque con mojarra roja y cachama; las dimensiones del estanque son 6 metros de largo por 3 de ancho.

Tengo cultivo de lombricultura y estoy comenzando con la cría de conejos.

Le agradecería toda la información que usted me enviara sobre estos temas.

Gracias por su atención prestada.

Cordialmente,

Marco Tulio Rojas P.

R/. Señor Marco Tulio, a vuelta de correo le enviamos una información técnica que ojalá pueda ser útil en sus proyectos de peces, lombrices y conejos.

Las fuentes de agua siempre deben estar protegidas, pero como es imposible hacer un diagnóstico a distancia, le sugiero comunicar su inquietud a los técnicos del Comité de Cafeteros, de las UMATAS o de otras entidades.

Palmira, julio 26 de 1994.

Apreciado profesor Yarumo:

Yo soy María Ximena la niña que hace mucho tiempo le escribí y que usted le mandó unas publicaciones.

No pude volverle a escribir puesto que el año que estuve cursando fue muy duro para mí (séptimo), y no tenía mucho tiempo que digamos para escribirle. Tampoco tuve tiempo para seguir viendo su programa si es que todavía lo pasan, pero de todos modos aún recuerdo las enseñanzas de los pocos que pude ver.

Gracias a Dios pasé mi año en limpio sin habilitar y soy la mejor del grupo, estudio en las Bethlemitas y paso a octavo.

Yo le cuento todo esto porque lo creo un amigo mío y de la naturaleza. Por otra parte el pasado 14 de junio cumplí 13 años.

Profesor yo quiero que usted me mande más publicaciones, yo soy muy amiga de la naturaleza y lo que pasa en Colombia me duele mucho.

Bueno no le aburro más con mi carreta. Muchas gracias por todo profesor !

R/. María Ximena, me alegra saber de amigas tan fieles a la madre naturaleza. Espero que vuelva a ver nuestro programa de televisión, los lunes a las 6:30 de la tarde por el canal A y los miércoles a las 6:30 por la cadena 3.

A mí me duele tanto como a usted la destrucción de los recursos naturales, pero yo tengo fé en que las nuevas generaciones defenderán su mayor patrimonio además de la vida: El planeta tierra.

Saludos...

Sevilla, julio 30 de 1994

Cordialmente solicito a ustedes, información sobre un Biodigestor construido en plástico. Por la atención prestada les quedo muy agradecido.

Cordialmente

Diego Arenas Castaño.

R/. Don Diego, le sugiero comunicarse en Cali con el CIPAV, entidad pionera en el tema de las Tecnologías Apropriadas. Tienen amplia experiencia en la implantación de biodigestores, aprovechando el estiércol de los animales y en general la riqueza que nos proporciona el trópico.

El teléfono en Cali es el 580824 y el apartado aéreo el 7482.

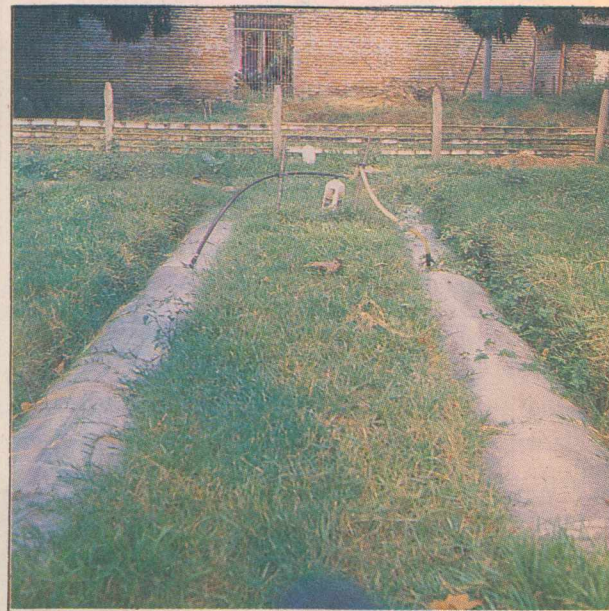

"EL TAMAÑO VARIA DE ACUERDO A LAS NECESIDADES"

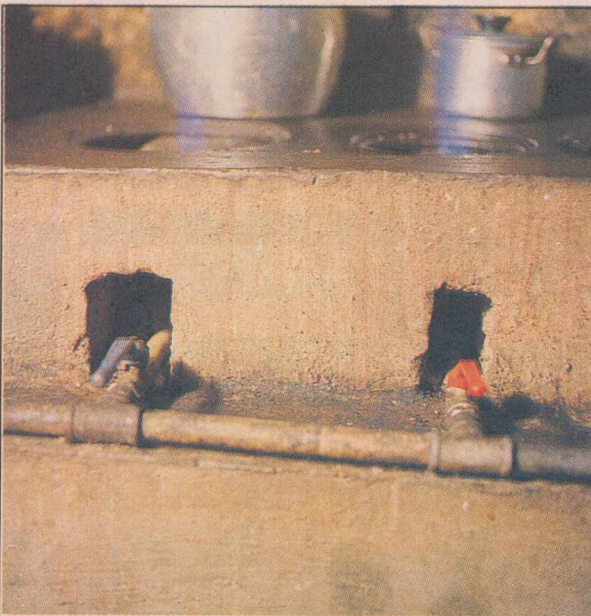

"BIODIGESTOR, UNA FUENTE DE ENERGIA"



"CAJA DE CARGA Y BIODIGESTOR"