

LAS HISTORIETAS DEL PROFESOR YARUMO



SANTAFE DE BOGOTA, D.C 1993

PUBLICACION DE LA DIVISION DE DESARROLLO SOCIAL DE FEDERACAFE

TARIFA POSTAL REDUCIDA
Nº40 DE ADPOSTAL

NUMERO 21

LA LEYENDA

EL DIA QUE SE FUE NEMQUETEBÁ

Hace mucho tiempo llegó desde el oriente un venerable anciano que cabalgaba en un burro. Una barba muy blanca le caía hasta la cintura y su cuerpo terminaba en unos pies descalzos.

El anciano, que se hacía llamar Nemqueteba, enseñó a los chibchas a cultivar la tierra, a tejer hermosas mantas, a fabricar ollas de barro para el uso doméstico. También los instruyó sobre como trabajar el oro, hasta convertirlo en preciosas joyas.

De labios de este maestro, el pueblo chibcha aprendió el culto al dios Sol y los caciques se hicieron más justos gracias a sus sabios consejos.

Transcurrieron muchos años y el anciano continuaba instruyendo a su pueblo. Pero un día el buen Nemqueteba sintió la necesidad de llevar sus enseñanzas a otros pueblos y sin que nadie lo notara, se marchó.

El pueblo chibcha lloró largamente su ausencia, y en su honor se hicieron sacrificios y ofrendas.

El sitio donde se cree estuvo por última vez el anciano fue llamado Xugamuxi, que quiere decir en lengua chibcha "el desaparecido".

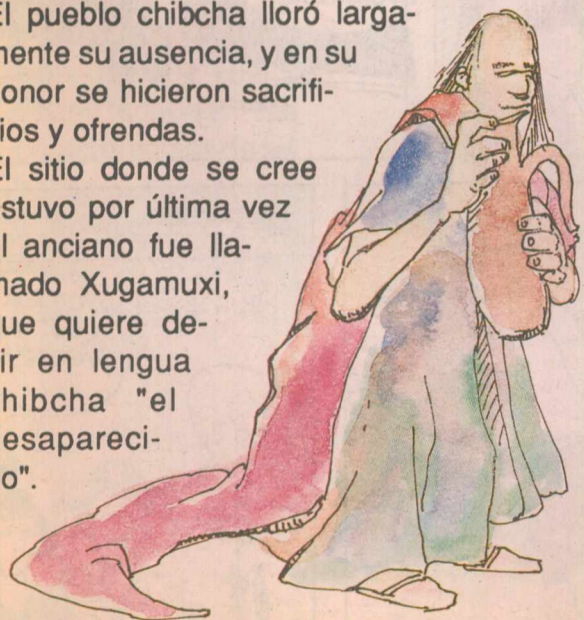

EL MAR DE COLORES

EL PROFE Y SU EQUIPO, LLEGAN EN BUSQUEDA DEL MAR DE COLORES. SAN ANDRÉS ANTE SUS OJOS!

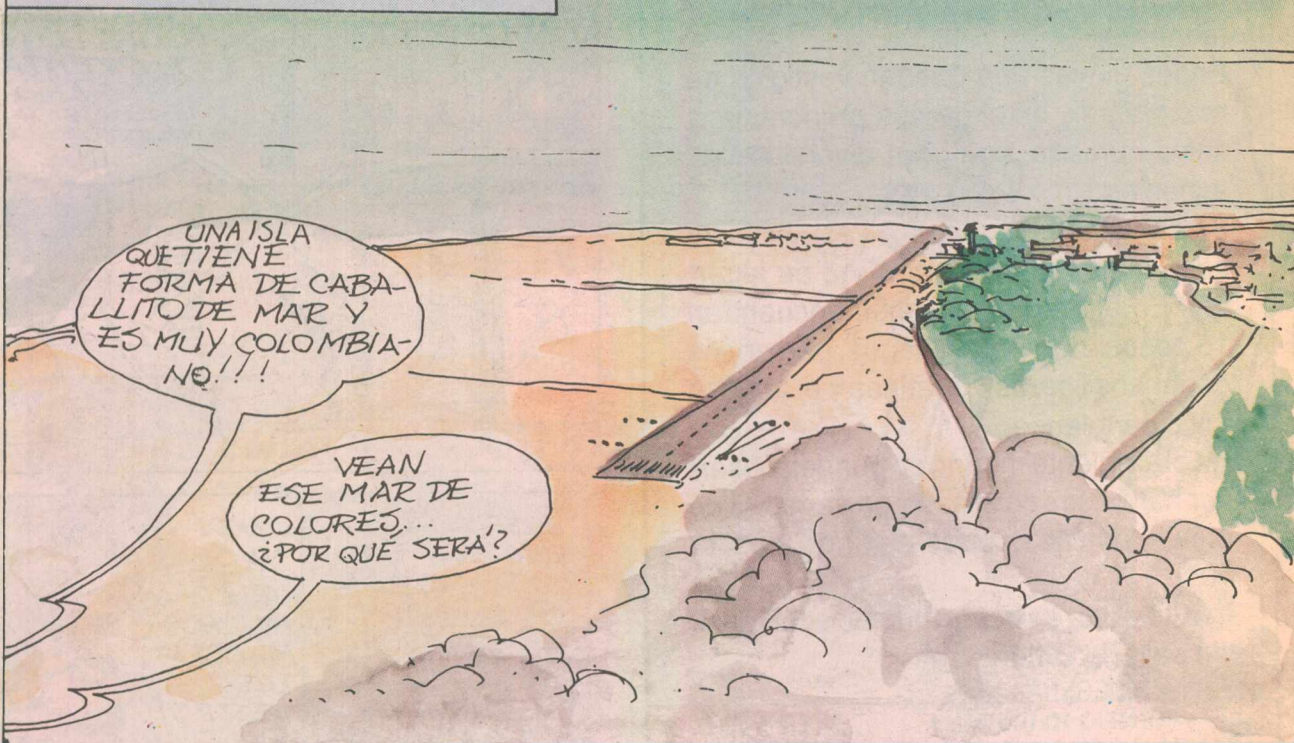

UNA ISLA QUE TIENE FORMA DE CABALLITO DE MAR Y ES MUY COLOMBIANA!!!

VEAN ESE MAR DE COLORES... ¿POR QUÉ SERÁ?



PROFE, TENGASE QUE VAMOS A ATERRIZAR.

HUY! ME VOY PA' TRÁS.



AL LLEGAR... ALGUIEN LOS OBSERVA...

POR FIN SABRÉ EL MISTERIO DE LOS COLORES!

ESE ES!



PAULA, LA CAMARÓGRAFA, ALERTA AL PROFESOR YARUMO.

ESOS TIPOS NOS ESTÁN SIGUIENDO.!!!

PARQUES NACIONALES

GORGONA

Todavía muchas personas asocian la isla de Gorgona con la tenebrosa cárcel llena de culebras y rodeada de tiburones. Afortunadamente esto cambió y el gobierno declaró Parque Nacional Natural a las islas de Gorgona, Gorgonilla y el sector marino circundante, con una extensión cercana a las 50 mil hectáreas.

Este parque está ubicado en el Pacífico, a 56 kilómetros del puerto caucano de Guapi. El lugar, además de ser visitado por turistas, es objeto de muchas investigaciones científicas.

La isla de Gorgona es de relieve montañoso, (altura máxima de 330 metros sobre el nivel del mar) y por lo tanto rica en quebradas y arroyos de cauce permanente.

En las playas aún quedan vestigios de manglares y en el parque predomina la selva húmeda, con gran diversidad de especies.

Se tiene información de 15 especies de serpientes, 18 de saurios y 3 de lagartos. En el área terrestre se encuentran 15 especies de murciélagos, perezosos o "pericos ligeros", guatines y el famoso mico cariblanco.

En el ambiente marino se pueden observar hermosos corales, gran variedad de peces, delfines, lobos marinos y ballenas.

Ir a Gorgona es hacer turismo ecológico, sin salir de Colombia.

Fuente: ANDERENA

LAS HISTORIETAS DEL PROFESOR YARUMO

• CONSEJO EDITORIAL
Hector Alarcón Correa
Edgar Echeverri Gómez
María Teresa Moncada Leongómez

• DIRECTOR
Luis Ricardo Vargas

• DISEÑO GRAFICO
José Guillermo Peña
Jairo Hernández
Victoria Eugenia Sánchez
María Isabel Sánchez

• ARTES
Alberto Rodríguez
COLABORACION
María Fernanda Concha
Sandra Patricia Dávila
Adriana Gómez Botero

• COORDINACION
Departamento de Comunicaciones y Medios
• PRODUCCION
Propaganda Sancho

Y LUEGO DE DESCARGAR LAS MALETAS, SALEN A DISFRUTAR DE LA ISLA.



PARECE QUE, LA PERSECUCION SIGUE... VAMOS !!



LUEGO... NUEVAMENTE LA TRANQUILIDAD.



SAN ANDRÉS NO POSEE MUCHAS FUENTES DE AGUA DULCE... POR ESO EL AGUA LLUVIA ES VITAL.



LOS MANGLA- RES SON ECO- SISTEMAS QUE SE DAN DONDE SE MEZCLA EL AGUA DULCE Y LA SALADA. MILES DE ESPECIES VIVEN BAJO SU AMPARO...



Y CERCA DEL HOYO SOPLADOR...



PERO, LA VIDA ES ASÍ...



DESPUÉS...



ASI ES COLOMBIA

NUESTRO ARCHIPIELAGO

Los indios Misquitos de Nicaragua, fueron los primeros en frecuentar el territorio de San Andrés y Providencia. Dicen que fue descubierto por el Almirante Cristobal Colón en su cuarto viaje a América.

Con 44 kilómetros de extensión, está situado a 720 kilómetros de la costa colombiana. Está conformado por las islas de San Andrés, Providencia y Santa Catalina e islotes y cayos como Roncador, Quitasueño y Serrana.



El archipiélago fue "tomado" en 19 ocasiones por los piratas y los reinos de Inglaterra, Holanda, España, Francia y Portugal, hasta 1803, cuando las islas pasaron a formar parte del Virreinato de la Nueva Granada. En 1853, los esclavos (africanos traídos por los británicos), fueron liberados. San Andrés está ligada a la leyenda del pirata inglés Henry Morgan, quien llegó en 1670 y montó allí su cuartel general para atacar puertos e islas del caribe.



Al comenzar el siglo XX Nicaragua alegó soberanía del territorio isleño, en donde se produjeron intentos separatistas por el abandono en que

lo mantenía el gobierno colombiano. En 1928 se firmó un tratado con Nicaragua mediante el cual, a este país se le reconoce soberanía sobre la costa de Mosquitía y a Colombia sobre San Andrés, Providencia, Santa Catalina y todo el archipiélago.



LOS LLEVAN A UNA LUJOSA CASA... DONDE ALGUIEN LOS ESPERA...



...Y APARECE UN PERSONAJE MUY AMABLE...



NUESTRAS PLANTAS

LA CATTLEYA

Las orquídeas conforman una numerosa y ornamental familia del reino vegetal. A ella pertenece la Cattleya, que se destaca por su hermosura entre las 15.000 especies que la componen. Colombia es uno de los países con mayor variedad. Otras de las



hermosas especies de estas plantas herbáceas del orden de las ginandras son las Laleilas y Cyprideium.

Nuestro país cuenta con 30 variedades de Cattleyas; se dan en forma silvestre o cultivadas en invernaderos. Pueden ser terrestres o epífitas, es decir crecen en las ramas de los árboles.

Son tan delicadas como hermosas; necesitan temperaturas entre 15 y 18 grados centígrados, un buen nivel de humedad y material orgánico para mantenerse.

Tienen dos pétalos iguales y un tercero llamado labelo. Este se dispone a 180 grados de los otros dos, es de mayor tamaño y su forma diferente lo destaca de tal manera que atrae los insectos útiles para su fertilización.

La propagación de las orquídeas se hace por semillas, división de rizomas o bulbos. Esta familia se encuentra en todo el planeta, excepto en las zonas árticas. Prefieren los trópicos y subtropicos para vivir.

Varios países las han convertido en símbolos, entre ellos Costa Rica, cuya flor nacional es la Cattleya Skinneri. Colombia por su parte, se enorgullece de tener por símbolo a la Cattleya Trianea.

LILI, LE COMENTA LOS PROBLEMAS AL PROFE...

LOS NATIVOS ESTAMOS PREOCUPADOS CON LA SUPERPOBLACIÓN...



SAN ANDRÉS ES EL TERRITORIO NACIONAL MÁS DENSO EN POBLACIÓN. Y SE ESTÁ VOLVIENDO UN GRAN PROBLEMA. POR ESTO, HAY QUE VISITAR LA ISLA; PERO NO QUEDARSE.

AL OTRO DIA EL PROFE LOGRA SU "CONDICIÓN"... BUCEAR Y AVERIGUAR POR QUÉ EL MAR DE SAN ANDRÉS ES DE COLORES...

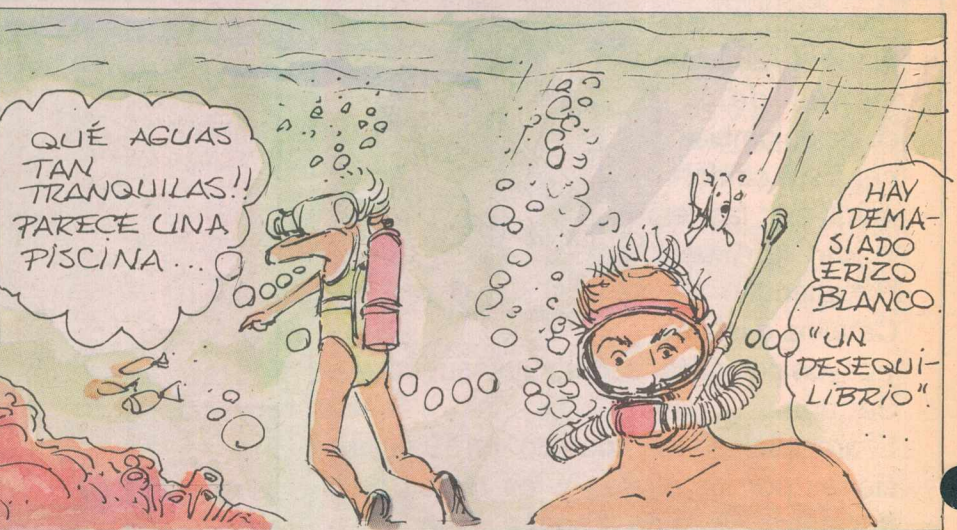

LAS FORMACIONES CORALINAS, ALREDEDOR DE LA ISLA, ACTÚAN COMO BARRERA, HACIENDO QUE EL AGUA LLEGUE LENTAMENTE... EL SOL FORMA LOS COLORES...

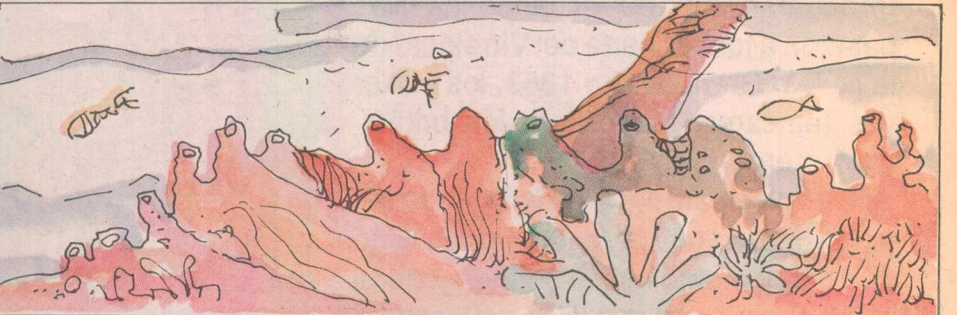

PERO LA CONTAMINACIÓN ESTÁ AFECTANDO LOS CORALES Y TODO EL EQUILIBRIO MARINO



FINALMENTE SE ACERCAN A "PROVIDENCIA", LA ISLA DE LAS MONTAÑAS... PERO ESA SERÁ OTRA AVENTURA...



FIN

PANORAMA

C A F E T E R O

Tecnologías Apropriadas

Filtro Casero

El agua limpia es fundamental para la vida, pero el agua sucia puede causar enfermedades intestinales e incluso la muerte, especialmente a los niños. Por eso, usar el filtro casero o el comercial y hervir el agua, son prácticas que no deben faltar en ninguna casa.

El método del filtro casero consiste en hacer pasar el agua a través de material poroso (lecho filtrante) como es la arena, el carbón de piedra, la piedra pómez, porcelana o resinas sintéticas.

Se construye con canecas, ollas, vasijas, tarros.

La caneca a utilizarse se debe pintar con anticorrosivo y para que las paredes interiores sean más rugosas, puede espolvorearse arena cuando la pintura esté fresca. Luego se le adapta la llave grifo y se depositan las tres capas de gravilla y arena, tal como se observa en el dibujo.

Entre más limpio esté el material filtrante, menos va a retener el agua. Lo ideal es que se conforme esta capa bacteriana para que haga lento el paso del agua y filtre más impurezas.

Si el agua está muy turbia se debe dejar en reposo por lo menos una hora (sedimentación) o adaptársele un prefiltro para lo cual se recomienda hacer el filtro de tres canecas.

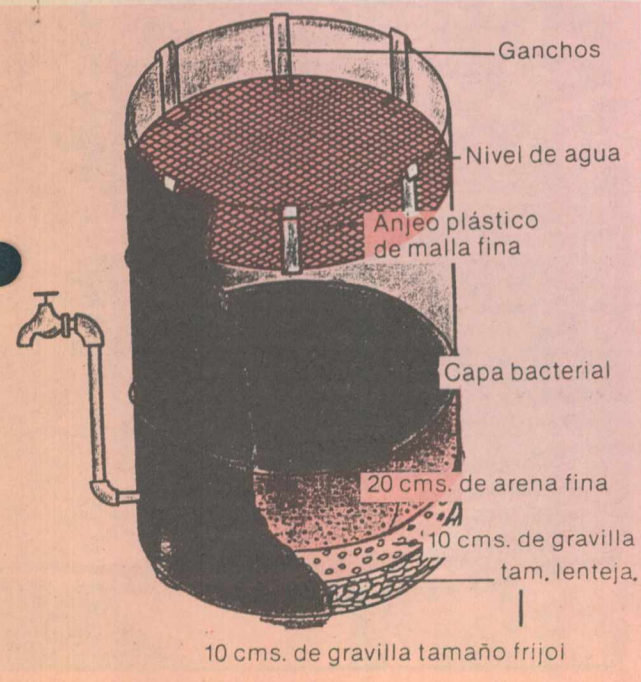
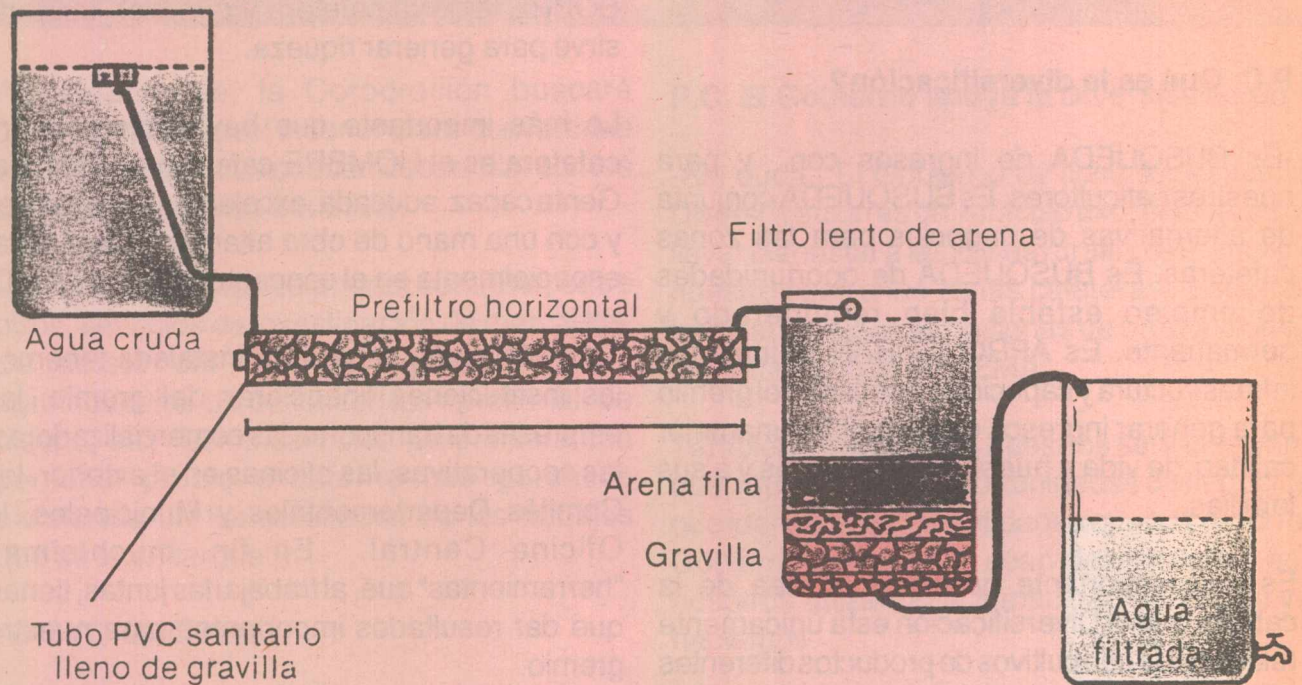

RECOMENDACIONES

- *No use canecas que hayan contenido productos tóxicos.
- *Déjelo "curar" (formar capa de bacterias) unos cinco días antes de usarlo.
- *Limpie el filtro (cuando esté muy atascado), retirando una capa de arena superficial de 3 centímetros y reemplácela por otra capa de arena limpia.
- *Mantenga siempre unos 5 centímetros sobre la capa de arena.
- *Comparta esta información con sus vecinos. Así entre todos se podrán colaborar para la construcción.

(Fuente: Fundación Santa Fe de Bogotá)



DIVERSIFICAR PUEDE SER UN FUTURO MEJOR.

Para hablar sobre este tema, de gran actualidad, Panorama Cafetero invitó al doctor Ignacio Umaña Mallarino. Es la persona que la Federación Nacional de Cafeteros ha escogido para coordinar las acciones que adelantará la nueva Corporación para la Diversificación.

P.C. Qué es la diversificación?

-Es BUSQUEDA de ingresos con y para nuestros caficultores. Es BUSQUEDA conjunta de alternativas de negocios para las zonas cafeteras. Es BUSQUEDA de oportunidades de empleo estable bien remunerado y permanente. Es APROVECHAR la inmensa infraestructura y capacidad instalada del gremio para generar ingresos que permitan un mejor calidad de vida a nuestros caficultores y a sus familias.

Es muy importante quitarnos la idea de la cabeza que la Diversificación está únicamente relacionada con cultivos de productos diferentes al café. No... la Diversificación es buscar, de la mano del servicio de Extensión o de nuestras Cooperativas, las ventajas y oportunidades que hay en cada una de nuestras regiones para desarrollar proyectos que tengan mercados y clientes y que sean rentables.

P.C. Cuál es la infraestructura y la capacidad instalada a la que Usted se refiere?

-La infraestructura es todo aquello que la Federación ha construido y que hoy es orgullo del gremio y del país. Las carreteras, los acueductos, las escuelas, los servicios de electricidad, la telefonía. Todo esto es indispensable para poder pensar en desarrollar proyectos que sean competitivos y rentables.

La capacidad instalada es todo lo que está SOBRE la tierra cafetera y que bien utilizado sirve para generar riqueza.

Lo más importante que hay sobre la tierra cafetera es el HOMBRE cafetero y su familia. Gente capaz, educada, excelentes trabajadores y con una mano de obra altamente calificada, especialmente en el concepto de la CALIDAD.

También como capacidad instalada tenemos las instituciones financieras del gremio, las empresas de transporte, las comercializadoras, las cooperativas, las oficinas en el exterior, los Comités Departamentales y Municipales, la Oficina Central. En fin, muchísimas "herramientas" que, al trabajarlas juntas, tienen que dar resultados importantes para nuestro gremio.

P.C. Por qué es importante la Diversificación para el caficultor?

-Precisamente porque es y debe ser una alternativa de ingreso. Porque es para todos los caficultores; desde el más pequeño y apartado, pasando por el mediano y hasta el más grande. Todos tienen la oportunidad de buscar "negocios" y de hacerlos. El caficultor ha demostrado ampliamente, con su café, que es un motor importantísimo de la economía colombiana. Igual cosa tiene que ser posible en proyectos distintos al café en donde se tengan las ventajas comparativas, las tecnologías y los mercados adecuados para desarrollarlos.

P.C. Existe un buen ambiente para el desarrollo de la Diversificación?

-El entorno, lo que rodea la posibilidad de la diversificación, es ideal. El Gobierno ha iniciado un proceso de apertura irreversible en donde, dependiendo desde donde la miremos, puede ser buena o mala. Nosotros creemos que a las realidades hay que ver cómo se les saca provecho. La realidad es que podemos atraer inversión extranjera, que podemos buscar mercados para productos especiales afuera, que podemos contratar producciones, etc. No decimos que sea fácil. Es un proceso lento, de paciencia, pero seguro que en el mediano y largo plazo, con consistencia, obtendremos buenos resultados.

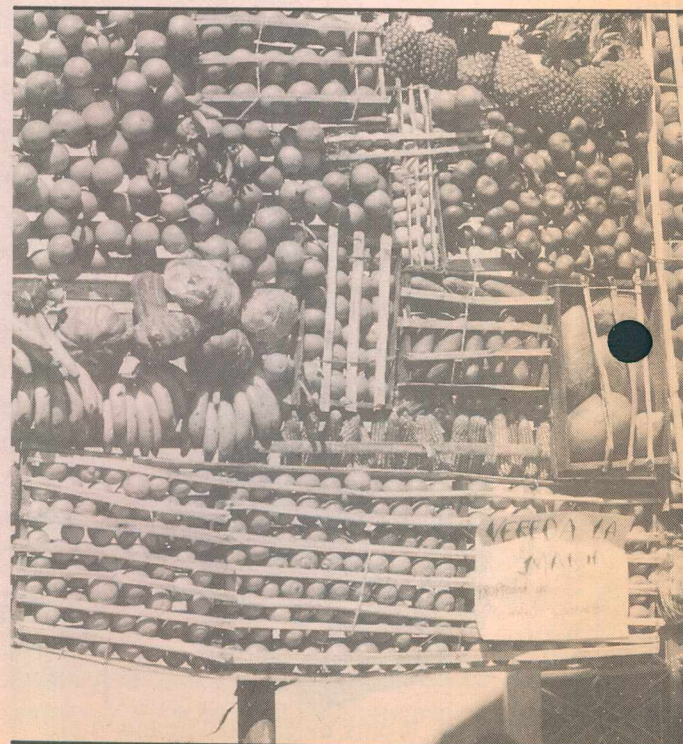

Gerencia

● difícil situación por la que atraviesa el caficultor debido a los problemas del mercado internacional, también hacen que el ambiente sea propicio pues TIENE el caficultor que estar atento a las posibilidades que se presenten para incursionar en otro tipo de actividades. No para abandonar su café, sino para COMPLEMENTAR su ingreso. Es importante recalcar que ese trabajo de buscar alternativas no lo hace nadie por nosotros. Debe el caficultor acudir a sus instituciones para que, CONJUNTAMENTE CON EL, trabajen en ese empeño.

P.C. Qué otras acciones se están desarrollando respecto a la Diversificación?

● -Cada Comité tiene su propio plan y programa de Diversificación, el que mejor se adapta a su región. En lo que respecta a la Oficina Central, el Comité Nacional ha recogido los 30 años de experiencias en Diversificación creando una Corporación independiente, 100% del gremio, sin ánimo de lucro pero rentable, que servirá para coordinar los trabajos de Diversificación que adelantan los Comités y las otras instituciones del gremio. Esta nueva empresa inicia sus actividades en Enero de 1994.



Adicionalmente, la Corporación buscará oportunidades en el exterior para convertirlas en proyectos que se puedan desarrollar con los cafeteros y para su beneficio.

Con la Corporación se podrán contratar, entre otros, servicios de investigación de mercados, de asistencia técnica agropecuaria y agroindustrial, de consultoría empresarial, de diseño, etc. Estos servicios los prestará con personal propio o externo que garantice excelencia en los resultados de los trabajos que se le encarguen.

APOYO GREMIAL

P.C. Por qué el gremio apoya la Diversificación?

-Porque la misión de la Federación es propender por el bienestar del caficultor y su familia. Por eso la defensa de la industria cafetera, por eso la búsqueda intensa y permanente del Dr. Cárdenas de pactos y acuerdos mundiales que permitan garantizar unos precios adecuados para el café.

No hay duda que mejores ingresos son un factor indispensable cuando hablamos de bienestar. Y si la Diversificación PUEDE generar ingresos y empleo, si puede reducir incertidumbre y crear estabilidad, entonces no cabe duda que es una actividad que el gremio apoyará y defenderá.

P.C. El Gobierno apoya la Diversificación?

-Sin duda. El Gobierno es consciente que la Diversificación es un vehículo excepcional para llevar bienestar a las zonas rurales del país y en nuestro caso a las zonas cafeteras. Estamos trabajando algunas opciones de producciones contratadas con el IDEMA.

También ofreceremos nuestros servicios para que, muchas de las oportunidades de negocios que identificarán las entidades que ha creado el Gobierno con ese fin, sean desarrolladas por nosotros utilizando la capacidad de la cual ya hablamos.

P.C. Cómo puede contribuir el caficultor al desarrollo de la Diversificación?

-Sintiéndose parte de ella. Entendiendo que está rodeado de oportunidades pero que es indispensable identificarlas y explotarlas. Entendiendo que es un proceso largo, que no es fácil, pero que tiene que dar resultados. No tapando el Sol con las manos para no darse cuenta que estamos sufriendo un profundo cambio en todos los órdenes nacionales y mundiales, que nos obligan a salir a competir.

Y, por encima de todo, utilizando las enormes capacidades y ventajas personales que tiene nuestro caficultor sumadas al apoyo de su Federación Nacional de Cafeteros.

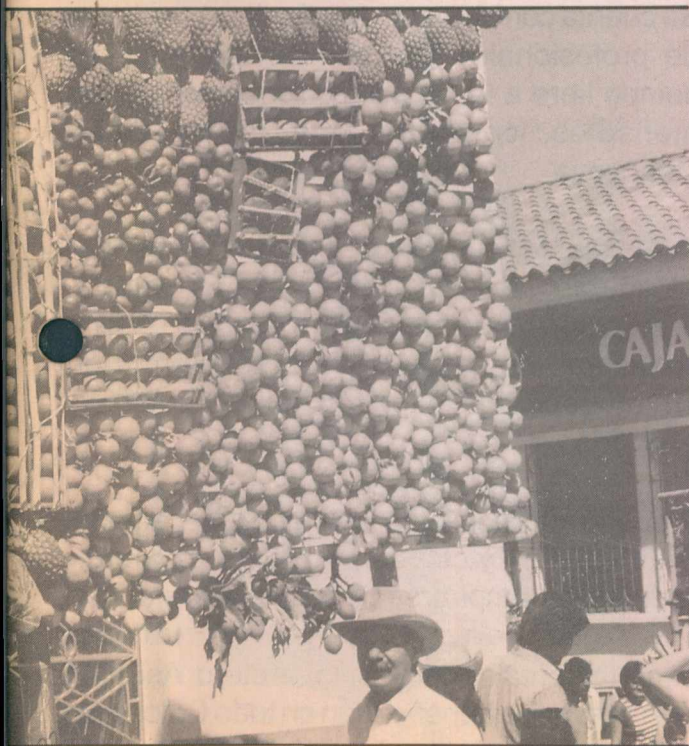

Al Día con la Salud

Educación Comunitaria

Colaboración: César Valencia, Periódico El Caficultor (Caldas)

En una vereda de Manizales, Doña Genoveva de Alvarez siempre promulgaba las enseñanzas de sus mayores. Sus dichos preferidos, "mejor prevenir que curar" y "la ocasión hace al ladrón", siguen siendo pan de todos los días en su casa.

Por eso, Doña Genoveva se puso tan feliz cuando en el programa radial "Por los caminos de Caldas" empezó a escuchar todos los días lo de SALUD COMUNITARIA, sobre aspectos preventivos para tener una vida larga y sana. A sus 72 años comprobó que no se había equivocado al criar a sus hijos.

Departamental de Cafeteros, la Central de Cooperativas de Caficultores (CENTRACAFI), la Gobernación y la Dirección Seccional de Salud.

El programa busca divulgar mensajes a través de medios de comunicación locales y departamentales como los periódicos "Café Paisa" de Medellín; "La Patria" y "El Caficultor" de Caldas y los programas radiales "Por los Caminos de Caldas" y "Aló Familia Todelar".



El público objetivo se ha dividido en cinco grupos muy definidos: Binomio madre-niño, niños, adolescentes, adultos y ancianos.

La educación a la Comunidad es fundamental en la prevención primaria, debido a la gran cantidad de enfermedades que son susceptibles de prevenirse, a través de acciones que cambien o modifiquen comportamientos en la forma de vida de la población.

Se cuenta con el apoyo de más de un centenar de profesionales que dedican parte de su tiempo libre a la discusión, redacción de los mensajes, como los que recibe Doña Genoveva.

Actualmente el énfasis está en embarazo saludable, enfermedad diarreica aguda, prevención de accidentes en el hogar, fluor y salud oral, violencia intrafamiliar, promoción en el deporte, automedicación, sueño y memoria.

Preparan emisiones a través del Canal regional "TELECAFE", y otras emisoras regionales, y pretenden ampliarse a todo el país con mensajes en nueve periódicos departamentales del gremio cafetero. Así, más Genovevas se beneficiarán en todo Colombia.



Estos mensajes radiales hacen parte del plan de Promoción en Salud dirigido a la comunidad, que desde hace un año adelantan las Universidades de Caldas, Autónoma, Católica y Manizales, con el apoyo del Comité

Está orientado por un comité de las 4 universidades, en el cual tienen asiento las facultades comprometidas en la planeación, desarrollo y ejecución del programa. Hacen parte del grupo coordinador, periodistas y locutores de la ciudad.

NUESTRO MUNDO

LAS ESTACIONES



Pertecemos a una región del planeta que cuenta con dos estaciones debido a su ubicación en el trópico: el verano, un periodo seco o sin lluvias, y el invierno, donde éstas abundan. La temperatura media entre las dos no varía significativamente.

En otros puntos del planeta, el año se divide en 4 estaciones muy diferentes entre sí. En verano el calor se vuelve intenso, y en invierno la tierra se cubre con nieve. Esas regiones tienen estaciones debido a su posición más alejada respecto a la línea del Ecuador. Reciben los rayos solares en forma oblicua y además el movimiento de traslación de la tierra, las aleja o acerca proporcionando mayor o menor temperatura.



Las estaciones empiezan con equinoccios en primavera y otoño y solsticios en invierno y verano. Mientras en el hemisferio norte el otoño comienza el 23 de septiembre, en esa misma fecha el hemisferio sur se encuentra en primavera.

En los polos, o regiones árticas, no se presentan periodos de estaciones, solo hay día de noche, cada uno con una duración de seis meses.



¡ARRIBA MI PUEBLO!

"LA JOYITA", EL CARRO DEL COMPADRE, SACA LA MANO... LUZ DARY, SU NOVIA, NO ESTÁ DE BUEN GENIO...

... FUE HERENCIA, PERO VA A TENER QUE REGALARLA...

"PERO MI AMOR, SÓLO ES UNA VARADITA"

"... VAMOS EN ESE "YIP" O NO LLEGAREMOS AL PUEBLO"



... Y ESAS FLORES?

¡TAN ZALAMERO!

... PARA MI SUEGRITA



... EL VIAJE ES UNA AVENTURA...

¡TENGANSE!... EL IMPULSO DE LA BAJADA SE REBAJA CON LA SUBIDITA...

¡NO ME PISE EL MARRANO!

¡QUE OLORCITO! UUAH!

OTRA VEZ SE SAFO LA PALANCA



Ayyy

¡TODO BIEN! ... SÓLO QUE AHORA NO AGARRAN LOS FRENOS



... POR FIN LLEGAN A SAN PACHO, COMO SIEMPRE CON GRAN ALBOROTO

¡CORRAN!

¡LLEGO EL CARRO DE DON MATÍAS!

¡AUXILIO!



¡TENGANSE!... ME TOCO FRENAR CON LA CAJA



... Y LAS FLORES NO LLEGAN A SU DESTINO...

GRACIAS, HIJO, MUY AMABLE



... TRANQUILOS HIJOS, EL CASORIO SIGUE PAL MES ENTRANTE

¡AYAYAY! ... ESTE TRANSPORTE VEREDAL COLOMBIANO ES UN PELIGRO, HAY QUE HACER ALGO



Fin

NUESTRA FAUNA

LAS AVISPAS



Son insectos de la familia de los véspidos que están en todo el universo. Son de color amarillo con franjas negras; miden de uno a dos centímetros y se alimentan de insectos y frutos maduros.

Sus costumbres son comparables a las de las abejas. No viven en grupos y sólo las hembras fecundadas sobreviven al invierno porque en los avisperos no se encuentran alimentos de reserva.

Las avispas construyen sus nidos suspendidos de las ramas de los árboles o de los matorrales; en las cavidades de los troncos; en hoyos del suelo o bajo los aleros y tejados.

Las avispas obreras construyen los nidos y son también las que nutren las larvas con sustancias de tipo animal.

Las avispas atacan únicamente a quien las molesta. Su picadura es dolorosa y produce inflamación.

Si la persona es alérgica se le debe tratar con antihistamínicos.

Las avispas son benéficas porque participan en el control biológico de plagas. Es el caso de la variedad conocida como "avispa de Uganda" que parasita los huevos de la broca en los granos de café.

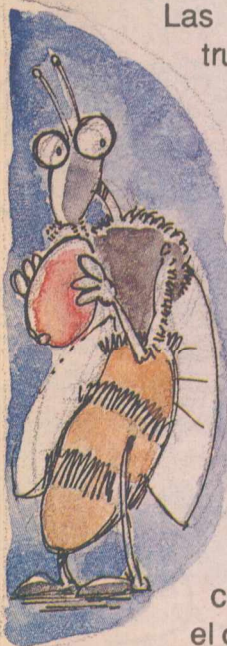
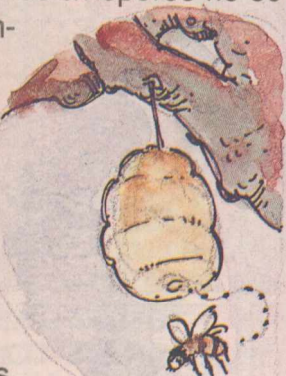

LUCHO EL SEMBRADOR DE VIDA

EN LA NOCHE DE NAVIDAD, LUCHO ESTA TRISTE, MELANCÓLICO, COMO SON POBRES, NINGÚN REGALO MATERIAL RECIBE. MIENTRAS TANTO EN EL PUEBLO REINA LA ALEGRÍA.

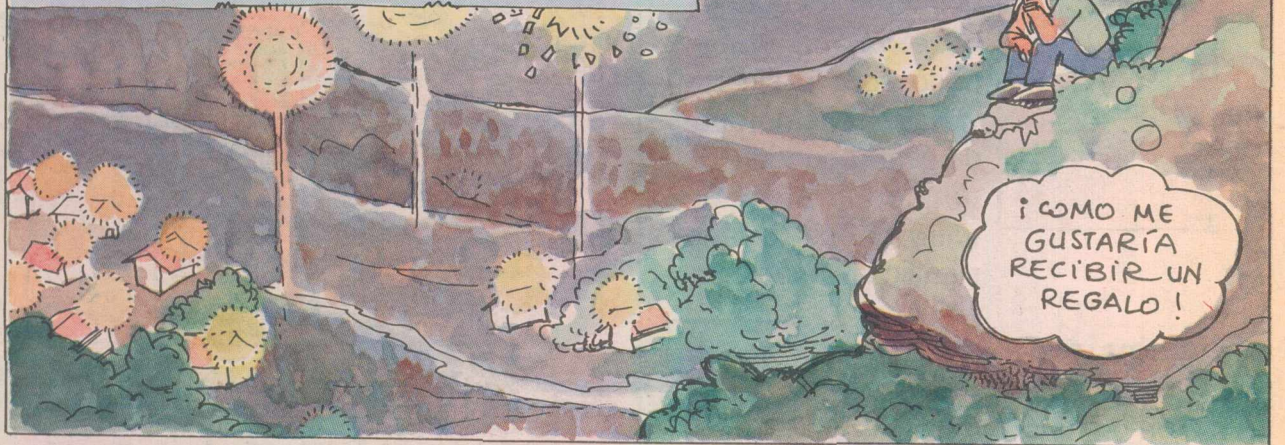

¿COMO ME GUSTARÍA RECIBIR UN REGALO!



¿QUE SERA, FICCIÓN O REALIDAD?

PE... PE... PE... RO... ¡DIOS MIO!



Y EN LA CASA... ¿Y DONDE ESTA LUCHO?

ALLA' AFUERA PARECE COMO DORMIDO...

DÉJENLO, ESTA' ALGO TRISTE...

¡... LUCHO, EL SEMBRADOR DE VIDA... TIENES EL MEJOR REGALO... LA VIDA, CÚDALA Y LA VIDA...



¡... PERDURARÁ SI LOS HOMBRES VIVEN EN PAZ CON LA NATURALEZA...



TÚ, LUCHO, SEGUIRÁS EN ESTE AÑO QUE COMIENZA, ANIMANDO A TUS ALLEGADOS PARA QUE RECONOZCAN Y CUIDEN LO QUE DIOS LES HA DADO...



LUCHO... DESPIERTE VAMOS A COMER!

OH... SÍ ANGEL... YO SÍ LO PRO-METO... SÍ...

ADICIONES

TABAQUISMO II

En la televisión, en el cine y en los avisos publicitarios, el cigarrillo (así como el alcohol) está ligado a los "modelos" de belleza, libertad, éxito, amistad y otros componentes de la felicidad. Pero, nada más lejos de la realidad.

El tabaquismo es tan peligroso para la vida sana de las personas, como lo son el alcohol y las drogas. Su efecto es más lento, pero también puede ser fatal.

Mientras que el alcohol tiene una sola sustancia dañina al organismo humano, un cigarrillo tiene más de 4 mil sustancias extrañas. A pesar de las múltiples campañas nacionales e internacionales en contra del consumo del cigarrillo, todavía queda un gran porcentaje de la población que continúa con esta adicción. Hoy, los jóvenes empiezan a fumar desde más temprana edad.

Es clara la relación con el cancer del pulmón, infarto del miocardio, enfermedades cardio vasculares, bronquitis crónica e irregularidades durante el embarazo. Puede ser tan perjudicial para el fumador como para el no fumador, que comparte el hogar, el trabajo, etc.

El problema no parece ser de información. Es obligatorio que las cajetillas de cigarrillos lleven alguna nota que prevenga su consumo, y en cada comercial de televisión debe decir al final: "nocivo para la salud". El punto clave está en tomar la decisión, para lo cual se deben conocer las características de su hábito y las razones que llevaron a ello. Nunca es tarde para tratar de salvar nuestras vidas.

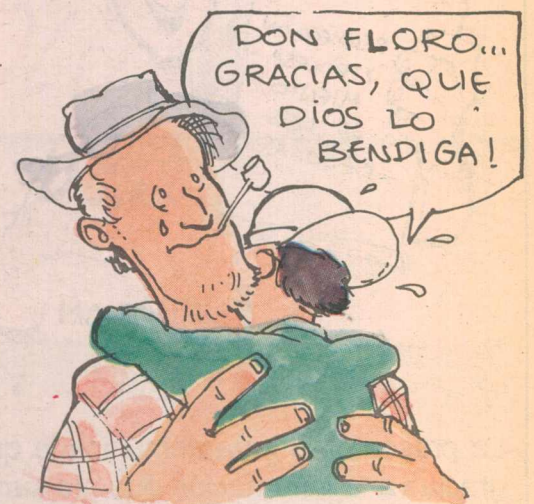
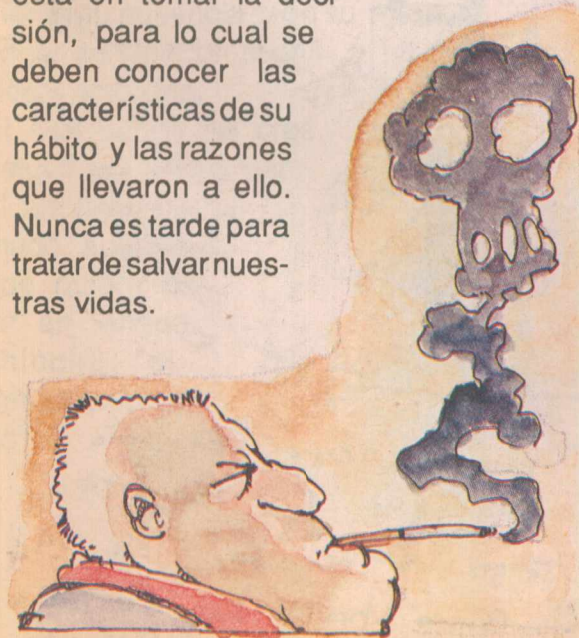

FIN

Gamarra, septiembre 8 de 1993
Señor
Profesor Yarumo,



La presente es para comunicarle que gracias a la información que me suministró pude relacionarme con la Fundación Social, seccional Barranquilla, y ellos están dispuestos a orientarme en la Recolección y Procesamiento de las Basuras.

El programa es para el beneficio de la cabecera municipal de Gamarra-Cesar, comunidad que le agradecerá eternamente su colaboración.

Algunos miembros de la Fundación me visitarán y conocerán el área de trabajo para orientarme, darme la información, las pautas a seguir el programa de Recolección y Procesamiento de las Basuras.

Estaba segura que tocaba la puerta correcta y lo felicito por esta maravillosa labor que realiza en pro de la conservación y mejoramiento del medio ambiente. Eternamente agradecida,

Luxana Royero Meza.
Bacterióloga y Laboratorista Clínico.

R/ Lo importante es que sigan hasta el final con el programa. La basura bien manejada puede ser un enorme recurso para el municipio. Además se puede colaborar con la creación de empleo. En muchas partes se han visto experiencias exitosas de cooperativas de recicladores.

Estimado Profesor Yarumo

Le agradezco mucho las cartillas que me mandó, me están sirviendo mucho en el colegio en la clase de Horticultura.

Le agradecería mucho que mentara mi nombre en su programa, pues soy un poco vanidoso y eso me haría sentir muy bien con mis compañeros y mis familiares y perdone la confianza.

Sería muy bueno que con su programa la gente fuera adquiriendo conciencia de investigadores que es lo que desarrolla a los pueblos.

Tengo doce años, estoy cursando sexto grado en el colegio y no he perdido ningún año.

Ahí le mando mi foto para que me conozca y la publique si a usted le provoca.

Mil gracias,

Juan Pablo Marín

Rionegro, Antioquia.

R/ Amigo Juan Pablo, le doy gusto mencionando su nombre y su foto, pero con la condición de que usted en su ámbito se vuelva otro Profesor Yarumo que ayude a adquirir conciencia investigadora a sus compañeros. Me saluda también a su profesor de horticultura.



Respetado y muy admirado profesor. Yarumo que Bueno Es Tener programas En la Tele así tan Super. buenos y Interesantes. me gustan mucho y no me lo pierdo.

Nota: Quiero que mi profesos yarumo Prufe. yarumo lea mi Carta y me la muestre por la Tele.

gracias. Su. Antgo

Alexandro Grosab

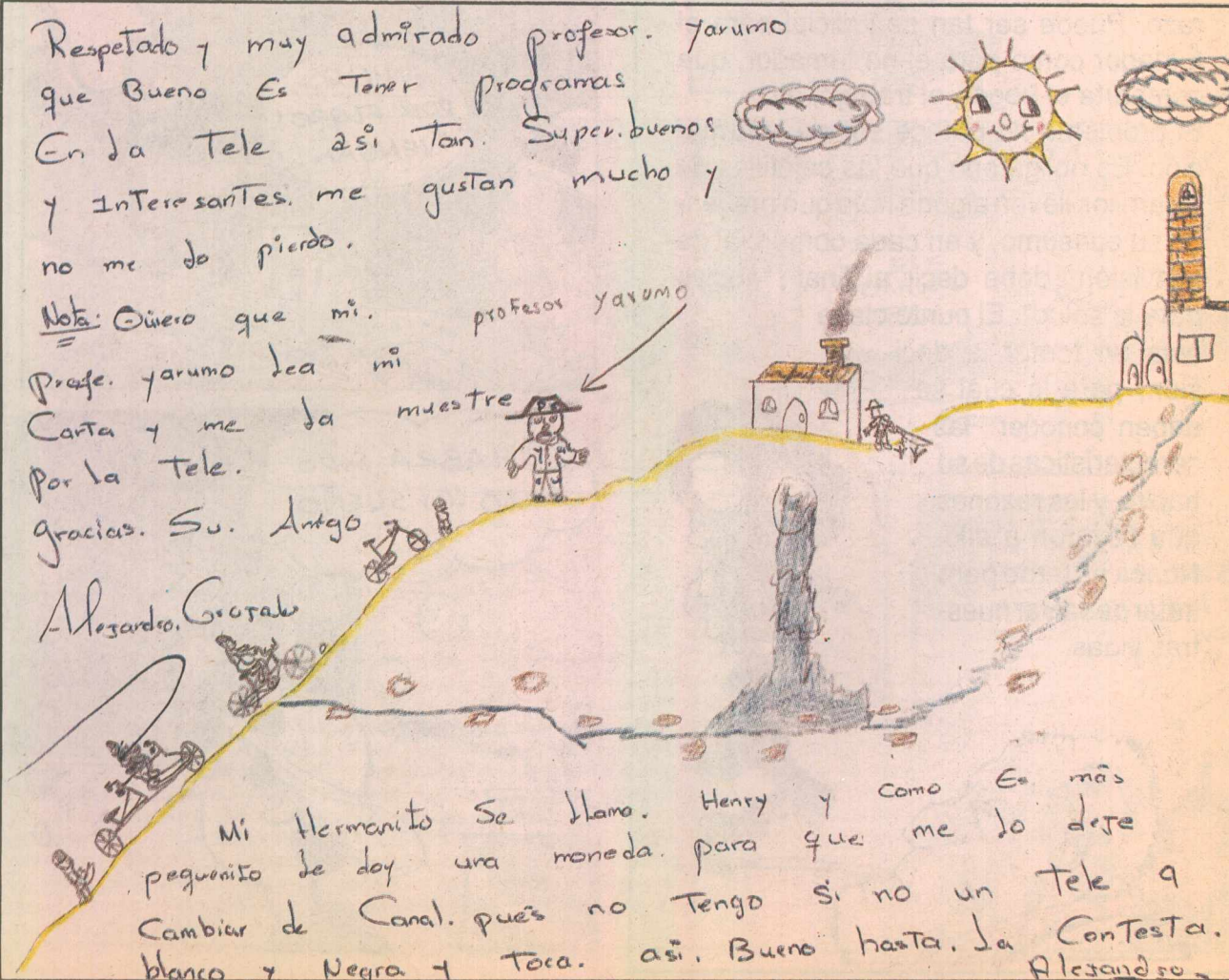

Mi Hermanito se llama Henry y como es más pequinito le doy una moneda para que me lo deje cambiar de Canal. pues no tengo si no un tele a blanco y Negro y toca. así. Bueno hasta. La Contesto. Alexandro